



広報

よしみ YOSHIMI

Public relations

2022

1

No. 646



よしみけやき保育所 おたのしみかい (5歳児)



新型コロナウイルス感染症の感染拡大防止のため、広報よしみで掲載している事業等は、中止・延期の可能性があります。最新の情報は町ホームページや担当課、施設等でご確認ください。皆さんのご理解、ご協力をお願いします。

おもな内容 Contents

令和4年新年のあいさつ	2	生涯学習だより	8	まちの話題	16
町の家計簿を公表します	4	よしみ GK 作戦	10	町政ニュース	19
新型コロナウイルス感染症に関するお知らせ	6	いきいき健康	12	くらしの情報	20
防災ニュース	7	比企の歴史まるわかり!	15	みんなの伝言板	28
		9市町村広報リレー		昔のよしみ	30



吉見町長 宮崎 善雄

令和4年 謹賀

新年のあいさつ 新年



吉見町議会議員 岩崎 勤

明けましておめでとうございます。

町民の皆さまにおかれましては、輝かしい新春を健やかにお迎えのことと心よりお慶び申し上げます。

新たに迎えた本年も、町民の皆さまとの対話を重視するとともに、「町民の命を守る絆をつくる」「町民の声を生かすしくみをつくる」「町民が頼りにできる役場をつくる」の3点を基本姿勢として、まちづくりを推進してまいります。

2期目のスタートとなった昨年は、新型コロナウイルスの感染拡大を受けて、2回目、3回目の緊急事態宣言が発令されるなど、一昨年に引き続き、厳しい1年となりました。

本町におきましても、新型コロナウイルス感染症対策を最重要課題とし、全職員が一丸となり取り組んできたところであります。

町民の皆さまには、長期間にわたり、感染症対策にご協力いただいておりますことに、厚く御礼申し上げます。

一方、コロナ禍で開催された東京オリンピックでは、日本人選手団が史上最多の58個のメダルを獲得しました。また、パラリンピックでは、アテネ大会に次ぐ51個のメダルを獲得するなど、強い精神力でこれまでの鍛錬や努力の成果を発揮される姿は、多くの感動を与えてくれました。

特に、スケートボード、自転車競技（BMX フリースタイル）やスポーツライミングなどの新たに導入された競技における若い選手たちの活躍は、オリンピックの新たな魅力の一つとなりました。

そのような中、本町におきましては、新たに策定した第六次吉見町総合振興計画がスタートしており、将来像である「未来へつなぐ みんなで安心して暮らせるまち よしみ —20年先への種まき—」の実現に向けたまちづくりへと踏み出す年になりました。

従来の政策分野や既存の枠組みにとらわれない目標として位置付けた「ライフステージ別目標」を踏まえ、「定住化の促進」「高齢化社会への対応」「教育環境の向上」「雇用機会の拡大」「まちの拠点の創出」「持続可能な農業の推進」「地域を守るコミュニティの醸成」の7つのキーワードごとに重点事業を進めております。

県道東松山鴻巣線4車線化事業につきましては、西吉見地内の暫定2車線区間の4車線化整備工事に加え、町で用地買収を行い、県への引渡しを終えた区間の本線工事や付帯工事である久米田歩道橋の設置等が本格的に実施されております。埼玉県と一層連携を図りながら県と町、それぞれの役割を確実に進め、早期の事業完了に向けて取り組んでまいります。

また、新たな産業団地のエリアとなる大和田地区の整備や産業交流拠点である道の駅の周辺整備事業を推進し、雇用機会の拡大、商業施設の立地促進を図ってまいります。

近年、頻発する自然災害等への対策としては、昨年設置した危機管理室を中心に、町民の皆さまの生命と財産を守るための防災・減災の施策について、できることからしっかりと対応してまいります。

追加接種（3回目接種）の新型コロナワクチン接種は、2回の接種を受けていること、かつ、2回目の接種日から8か月経過した方が対象となります。3回目の接種を希望する方が、速やかに接種できるよう、段階的に接種券を発送し、3月から集団接種および個別接種を開始できるよう準備を進めております。

本町は、昭和47年11月に村から町へと移行し、本年をもって町制施行50周年を迎えます。先人の努力に感謝するとともに、今を生きる私たちができることは、先人たちが積み上げてこられたものを更に発展させて、未来につないでいくことです。

この50年に感謝するとともに、これからの未来に向けた取組として、記念事業を実施してまいります。

本年も、町民の皆さまとの対話を大切にしながら、7つのキーワードによる各種事業を前進させるとともに、「小さくても輝く吉見町」「田舎でも誇れる吉見町」としてさらに発展させるため、全身全霊を捧げる所存でありますので、町民皆さまのより一層のお力添えを賜りますようお願い申し上げます。

結びに、令和4年が、皆さまにとりまして希望にあふれ、幸せに満ちた一年となりますよう祈念申し上げます、新年のあいさつといたします。

明けましておめでとうございます。

町民の皆さまには、ご健勝にて新年をお迎えのことと、心からお慶び申し上げます。また、日頃より町議会に対しまして、温かいご支援ご理解を賜り厚く御礼申し上げます。

昨年も、新型コロナウイルス感染症の第5波によって緊急事態宣言が発出されるなど、未曾有の事態となりました。新型コロナワクチンの集団接種は、町民会館（フレサよしみ）を会場に、6月から10月まで行われました。接種を希望される方はほぼ全員、接種されたものと認識しております。

町民の皆さまには、長期間にわたって外出自粛等の感染予防対策にご協力をいただき、ありがとうございます。引き続き、町民一人ひとりが感染予防対策を実践し、平穏で、希望あふれる年にしてまいりましょう。

昨年の大河ドラマでは、深谷市の豪農の家に生まれた渋沢栄一翁の生涯を描いた「晴天を衝け」が、放送されました。今年は、比企氏をはじめとする鎌倉武士を描いた「鎌倉殿の13人」が放送されます。比企尼や比企能員がどのように描かれるのか、また、源範頼の居館跡と伝えられている息障院も取り上げられるのか皆さまと一緒に、期待を込めて見守ってまいります。大河ドラマに、2年続けて、埼玉県が取り上げられています。このように、埼玉県が、比企地域が、そして吉見町が、今年もさまざまな面で脚光をあびる、良き年となることを願っております。

夏に開催された東京オリンピック・パラリンピックでは、日本人の活躍に元氣と感動を与えてもらいました。2月から開催される北京オリンピックでも日本人の活躍を願ってやみません。

また、昨年6月に行われましたゴルフのプロテストに、町内の武蔵丘短期大学1年生で、双子の姉妹の岩井明愛さんと千怜さんが、姉妹同時に合格されました。女子大生プロとして、学業に、競技に、更なる活躍をされることを願っております。

令和4年度は、町制施行50年の節目の年で、記念行事なども開催される予定となっております。また、まちづくりの基本計画である第六次吉見町総合振興計画の2年目でもあり、将来像である「未来へつなぐ

みんなが安心して暮らせるまちよしみ —20年先への種まき—」をめざし、さまざまな施策が展開されています。その施策の一つに町立図書館と中央公民館の機能を兼ね備えた複合施設建設があり、町議会が審議会等で携わってまいりました。この吉見町図書交流館は、昨年7月に開館し、12月には図書交流館前でイルミネーションフェスタ2021が開催されました。新たな町を代表とするスポットの一つとして、より多くの利用者に愛される施設となることを期待しております。

水害対策として、昨年、市野川堤防の未整備箇所の仮設工事が行われ、本整備に向け、測量や設計の業務が進んでいると伺っております。1日でも早い整備が実施され、町民が、より安全で安心して暮らせるまちとなるよう願っております。

町議会といたしまして、今後も町民の皆さまの負託と期待に応えるべく、議会の果たす役割、責任を十分自覚し、すべての世代にとって魅力のあるまちづくりに尽力してまいりますので、町民の皆さまの一層のご支援、ご協力を賜りますようお願い申し上げます。

本年が皆さまにとりまして、すばらしい、幸多き年となりますよう、心から祈念申し上げます、年頭のあいさつといたします。

町の家計簿を公表します

吉見町の財政状況を町民の皆さんに知っていただくため、1年間の決算報告とは別に、年2回、上半期と下半期に分け、定期的に公表しています。

今回は令和3年度上半期（4月1日～9月30日）の収入支出の状況をお知らせします。

自治財政課財務管理係 TEL 54-1553

町債現在高の状況 令和3年度上半期

令和3年9月30日現在 **102億 5,887万円**
 (令和2年9月30日現在 97億 3,614万円)

	令和3年9月30日現在	(令和2年9月30日現在)
一般会計	58億 1,736万円	(50億 7,369万円)
下水道事業特別会計	17億 5,268万円	(18億 5,305万円)
農業集落排水事業特別会計	15億 3,866万円	(16億 1,407万円)
公設浄化槽事業特別会計	1,521万円	(1,556万円)
水道事業会計	11億 3,496万円	(11億 7,977万円)

一般会計

(1万円未満四捨五入)
 予算現額 □ 収入済額 ■ 予算現額 □ 支出済額 ■

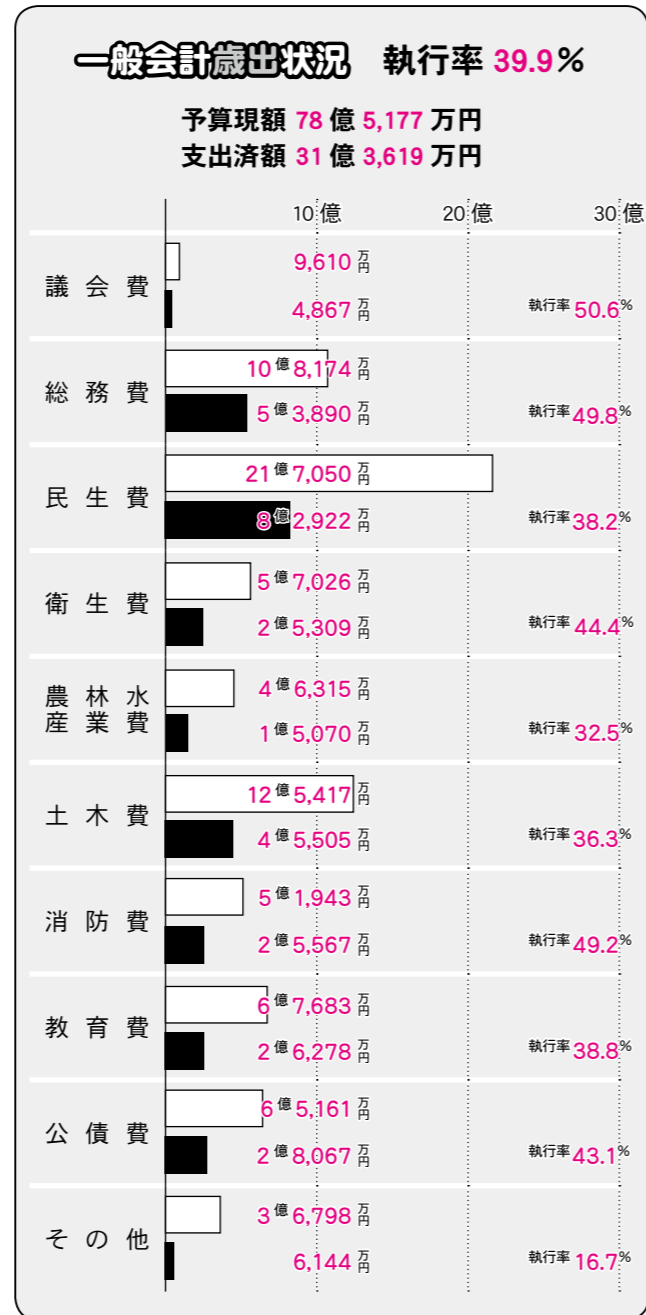
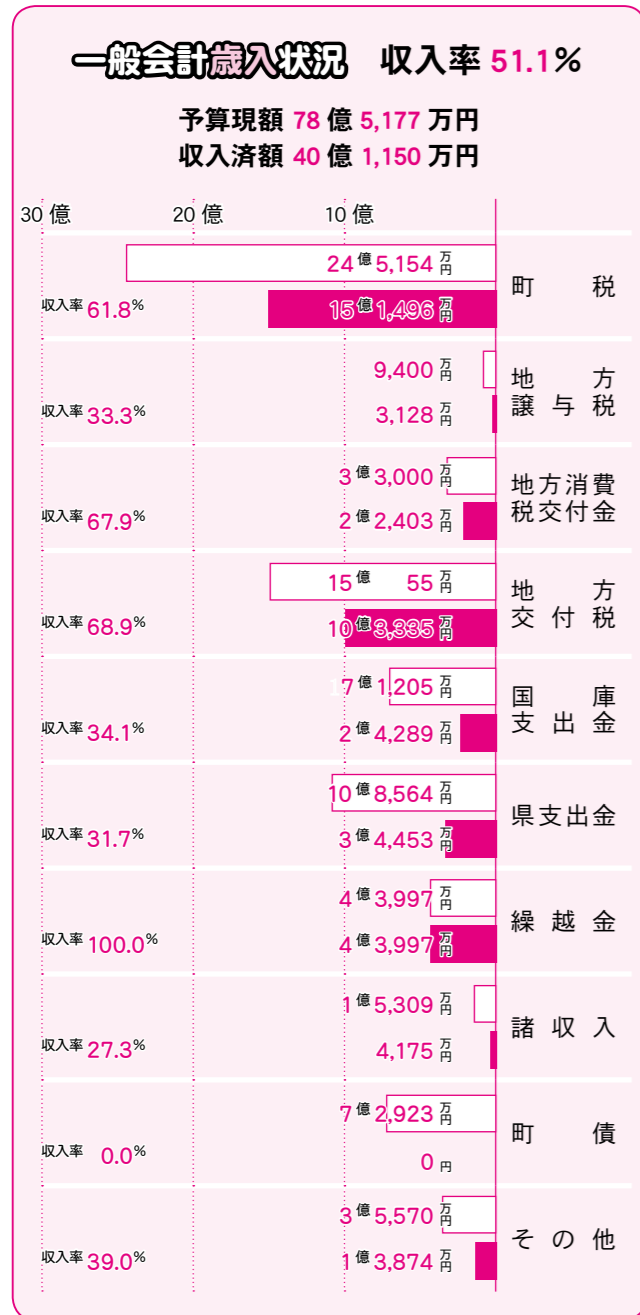

令和3年度の一般会計当初予算は72億5,800万円でしたが、9月末現在の予算総額は78億5,177万円となりました。令和3年度上半期となる4月1日から9月30日までの収入済額は、40億1,150万円です。収入率は51.1%、支出済額は31億3,619万円です。執行率は39.9%です。

特別会計

国民健康保険特別会計

予算現額 22億 3,524万円
 収入済額 11億 1,711万円 (収入率 50.0%)
 支出済額 10億 8,252万円 (執行率 48.4%)

区分	国保世帯数	被保険者数	1人当たり平均医療費
R3.4.1~R3.9.30	3,035世帯	4,889人	167,431円
R2.4.1~R2.9.30	2,998世帯	4,843人	150,718円
増減数	37世帯	46人	16,713円

後期高齢者医療特別会計

予算現額 2億 1,902万円
 収入済額 7,402万円 (収入率 33.8%)
 支出済額 6,472万円 (収入率 29.5%)

介護保険特別会計

予算現額 17億 3,178万円
 収入済額 7億 5,861万円 (収入率 43.8%)
 支出済額 6億 6,226万円 (執行率 38.2%)

区分	第1号被保険者数	利用者数	月平均給付額	利用者1人当たり月平均給付額
R3.4.1~R3.9.30	6,286人	898人	1億 2,922万円	143,900円
R2.4.1~R2.9.30	6,136人	854人	1億 2,401万円	145,200円

下水道事業特別会計

予算現額 4億 1,203万円
 収入済額 2億 1,401万円 (収入率 51.9%)
 支出済額 1億 4,396万円 (執行率 34.9%)

◇下水道事業債

区分	令和2年9月末現在高		令和3年9月末現在高	
	現在高	構成比	現在高	構成比
公共下水道分	4億 8,666万円	26.3%	3億 8,750万円	22.1%
特環下水道分	11億 7,081万円	63.2%	11億 6,183万円	66.3%
流域下水道分	1億 9,558万円	10.5%	2億 335万円	11.6%
合計	18億 5,305万円	100.0%	17億 5,268万円	100.0%

農業集落排水事業特別会計

予算現額 3億 8,575万円
 収入済額 1億 4,332万円 (収入率 37.2%)
 支出済額 1億 1,682万円 (執行率 30.3%)

◇下水道事業債

区分	令和2年9月末現在高	令和3年9月末現在高
集落排水	16億 1,407万円	15億 3,866万円

公設浄化槽事業特別会計

予算現額 3,183万円
 収入済額 971万円 (収入率 30.5%)
 支出済額 502万円 (執行率 15.8%)

◇下水道事業債

区分	令和2年9月末現在高	令和3年9月末現在高
公設浄化槽	1,556万円	1,521万円

水道事業会計

◇事業収支状況

	区分	予定額	令和3年9月末現在	執行率
事業収入	営業収益	6億 6,634万円	3億 2,812万円	49.2%
	営業外収益	4,036万円	124万円	3.1%
	計	7億 670万円	3億 2,936万円	46.6%
事業支出	営業費用	6億 2,810万円	1億 8,274万円	29.1%
	営業外費用	3,833万円	1,239万円	32.3%
	特別損失	3万円	0円	0.0%
	予備費	300万円	0円	0.0%
	計	6億 6,946万円	1億 9,513万円	29.1%
資本的収入	8,459万円	913万円	10.8%	
資本的支出	3億 4,695万円	1億 6,230万円	46.8%	

◇業務量

事項	令和2年9月末現在	令和3年9月末現在	比較	
			増減	比率
給水人口	18,654人	18,411人	▲243	▲1.3%
普及率	99.8%	99.8%	0.01	—
給水戸数	7,626戸	7,660戸	34	0.5%
総配水量	1,872,968m ³	1,939,077m ³	66,109	3.5%
1日平均配水量	10,179m ³	10,538m ³	359	3.5%
1日最大配水量	12,753m ³	12,978m ³	225	1.8%
総有収水量	1,582,224m ³	1,658,628m ³	76,404	4.8%
有収率	84.5%	85.5%	1.06	—

◇企業債

区分	令和2年9月末現在高	令和3年9月末現在高
上水道事業債	11億 7,977万円	11億 3,496万円

新型コロナウイルス感染症に関するお知らせ

吉見町新型コロナウイルスワクチン接種対策チーム TEL 53-4190

新型コロナワクチン接種の予約・接種状況（令和3年12月17日時点）

対象者数	予約状況		1回目接種状況		2回目接種状況	
	予約者数	予約率	接種者数	接種率	接種者数	接種率
17,396人	13,047人	75.0%	15,450人	88.8%	15,196人	87.4%

※ワクチン接種記録システム（VRS）による接種者数です。
 ※接種者数には国や県などの大規模接種会場、職域接種等の接種者および医療従事者や高齢者施設従事者等を含みます。

接種の実施期間の延長について

新型コロナワクチン接種の実施期間が、これまでの令和4年2月28日から令和4年9月30日に延長されました。これにより、追加接種（3回目接種）および初回接種（1・2回目接種）は、9月末まで接種が可能となります。

初回接種（1回目・2回目接種）について

新型コロナワクチンを一度も接種していない12歳以上の方

実施期間中は、初回接種（1回目・2回目接種）の予約受付を継続しています。接種を希望する方はお早めにご予約をお願いします。

- ◆令和4年1月、2月の初回接種の日
 - 1回目接種日／1月17日(月)～1月30日(日) ※1月21日(金)除く
 - 2回目接種日／2月7日(月)～2月20日(日) ※2月11日(金)除く
- ※1回目接種予約日の3週間後の同じ時間・会場で、2回目接種日が自動で予約されます。



2回目が未接種の方

体調不良等により、2回目の接種を受けられていない方で、接種を希望する場合は、接種相談専用【TEL 0493-53-4190】にご連絡ください。
 なお、キャンセル枠などをご案内するため、医療機関や接種日時の指定はできません。

追加接種（3回目接種）について

接種券について

追加接種（3回目接種）の接種券は、2回目接種が完了した方から、接種時期に合わせて順次送付します。そのため、ご家族等の中でも2回目の接種日によって、接種券の到着時期が異なります。

- ◆2回目接種を受けていない方／追加接種の接種券は発送しません。
- ◆2回目接種を受けた後に吉見町に転入した方／事前に届出をした方に追加接種の接種券を発送します。
- ◆職域接種等で接種した方／ワクチン接種記録システム（VRS）上で2回分の接種記録が確認できた場合、接種時期を目安に接種券を発送します。

2回目接種完了時期	主な対象者	接種券の発送時期
令和3年3月1日～令和3年4月30日	医療従事者等	令和3年11月26日(金)
令和3年5月1日～令和3年6月20日	医療従事者 および高齢者施設入所者等	令和3年12月8日(木) または令和4年1月上旬
令和3年6月21日以降	上記以外の方	令和4年2月から段階的に発送

※状況により変更になる場合があります。

接種会場

- 接種できる会場は、次のとおりです。
- ◆集団接種会場／吉見町民会館（フレサよしみ）
 - ◆個別接種会場／白井医院、たばた小児科、森田クリニック、東松山医師会病院

防災ニュース



総務課危機管理室危機管理係 TEL 54-1505

火災に注意

年末年始は、暖房器具等の使用や乾燥期といった出火条件が整いやすいことに加えて、何かと慌ただしいことから火の取扱いに対する警戒心が薄れがちになり、火災の危険性が高まります。
 ちょっとした不注意から火災は発生します。年末年始は特に次のことに気を付けましょう。

- ◆調理器具を使用している時は、絶対にそばを離れない。使用後は必ず電源やガスの元栓を閉める。
- ◆出掛ける前や、就寝前は必ず火の元の点検を行う。
- ◆ライターなどを子供の手の届くところに置かない。
- ◆石油ストーブなどの暖房器具の周りに、燃えやすいものを近づけない。
- ◆給油は火を消してから行う。
- ◆住宅用火災警報器を設置する。

災害時におけるレンタル資機材の提供に関する協定を締結

12月7日(火)、^{めいばん}株仙台銘板西埼玉営業所と「災害時におけるレンタル資機材の提供に関する協定」を締結しました。

この協定により、災害時の応急対策に必要な大型発電機、避難所運営で必要とされる仮設トイレや冷暖房機器などのレンタル資機材の提供を受けることが可能となりました。



▲(左)北関東ブロック長 林一博氏
 (中)西埼玉営業所長 中川功氏

災害時における無人航空機による情報収集活動に関する協定を締結

12月7日(火)、株新日本エグザ吉見支店と「災害時における無人航空機による情報収集活動に関する協定」を締結しました。

この協定により、災害現場の被災状況等を無人航空機（ドローン）を活用し、確認することが可能となりました。



▲(左)吉見支店長 武藏谷潤一氏

危機管理室から

この時期は火災だけでなく、家庭内の事故にも注意が必要です。

寒い脱衣所や浴室から、温かいお風呂に浸かり、再び寒い浴室や脱衣所に出ると、急激な寒暖差により「ヒートショック」が発生しやすくなります。

「ヒートショック」は、血圧が急激に上下して心臓や血管の疾患が起こることで、心筋梗塞や脳梗塞といった重篤な症状を引き起こすおそれがあります。

脱衣所と浴室をあらかじめ暖房器具などで暖めておくこと、お風呂の温度を低めに設定して長湯をしないこと、などで対策してください。

また、ご家族の方が浴室内で倒れてしまっている場合もあるため、ときどき浴室の様子を見てください。
 火災や事故のない穏やかな年となりますよう、ご家族皆さんで『心がけ』と『声かけ』をお願いします。

生涯学習

だより

教育委員会生涯学習課

生涯学習係(町民体育館内)	TEL 54-8311
文化財係(埋蔵文化財センター内)	TEL 54-9111
図書館係(ぶらっとよしみ内)	*TEL 54-1517
生涯スポーツ係(町民体育館)	*TEL 54-5625
町民会館係	*TEL 53-1331
公民館係(ぶらっとよしみ内)	*TEL 54-1517

※月曜日は休館

記載のイベント等は、新型コロナウイルス感染症の感染拡大防止のため、変更、延期、中止となる場合があります。必ず担当に電話でご確認ください。

公民館

公民館係 TEL 54-1517



～自然のなかを歩きませんか～ 歩け歩け大会

- ◆日時/1月23日(日) 午前8時30分～
- ◆集合/北公民館
- ◆行程/地頭方・上砂方面 約7.6km
※小雨決行(判断が難しい場合は、当日午前7時30分～8時に公民館係まで)
- ◆持ち物/飲み物、帽子、マスクなど
※マスクを着用してご参加ください。



新着図書案内

※図書館ホームページ、図書館内「新着本コーナー」でも紹介していますので、ぜひご覧ください。

吉見町立図書館(吉見町図書交流館内) TEL 54-1517

- ◆ホームページ/ <https://www.library.yoshimi.saitama.jp/>
- ◆開館時間/火曜～日曜日 午前9時～午後6時

一般書



ひとり旅日和 運開き!
秋川 滝美 著

日和は事務用品を扱う会社に勤める26歳。自他ともに認める「人見知り女王」だったが、社長のすすめで行ったひとり旅が大好きになった。今回は秋田、宇都宮、和歌山、奥入瀬、沖繩へと心とお腹を満たす旅に出る!『ひとり旅日和』『ひとり旅日和縁結び』に続く三作目。

児童書



手話の町の図書館となぞのメッセージ

チャーリーは10歳の夏休みに初めて会う祖父母の家にあずけられた。町の探検に出かけたチャーリーは、図書館で耳の聞こえないおばあさん、アギーに出会う。アギーが手話でのこした謎のメッセージを追って、「キャッスルろう学校」のフロッグをたずねると…。図書館からはじまる、手話と友情の冒険ミステリー!

新しく入った本を紹介します!

一般書

- | | |
|---|---|
| かんたんかわいいいちぎり絵 BOOK
囲碁観戦が楽しくなる本
密にならずにみんなであそべる保育のネタ集
しゃべらなくても楽しい!シニアの超盛り上がるレク体操50 | ウメチギリ
佐野 真著
井上 明美
斎藤 道雄 |
| かすてぼうろ
探偵少女アリサの事件簿
パラソルでパラシュート
吾妻おもかげ
R.I.P.
リズム・ママ・キル | 武川 佑
東川 篤哉
一穂 ミチ
梶 よう子
久坂部 羊
北原 真理 |

児童書

- | | |
|---|--|
| 理系脳をつくる食べられる実験図鑑
数学の実験大図鑑
手塚治虫 マンガで世界をむすぶ
ジャンプして、雪をつかめ!
まじよばーのたまごやき
ばけねこキッチン
しんぱいなことがありません!
おうちおおずもう
さむがりやのスティーナ
わたしのマントはぼうしつき | 中村 陽子
DK社/編著
国松 俊英
おおぎやなぎちか
堀 直子
佐川 芳枝
工藤 純子
二宮由紀子
ラニ・ヤマモト
東 直子 |
|---|--|

体育館

～週に1回以上
スポーツをしよう!～
生涯スポーツ係 TEL 54-5625

トレーニング器具講習会

- ◆日時/1月13日(木)午後7時、30日(日)午前10時
※講習会実施中は、一般利用不可
 - ◆場所/町民体育館 トレーニングルーム
 - ◆内容/1時間程度の器具取り扱い説明
 - ◆服装/運動のできる服装、体育館シューズ、マスク
※トレーニングに適さない服装の場合は受講できません。また、更衣室は利用できませんので上記服装でお越しください。
 - ◆対象/高校生以上(1回につき7人まで)
 - ◆申込み/生涯スポーツ係に電話で事前予約(来館しての予約はご遠慮ください。)
- ※休館日・土曜・祝日を除く午前8時30分～午後5時15分

スポーツ教室

- ◆鉄棒教室
○日時/2月12日(土) 午後1時30分
○場所/悠友館
- ◆跳び箱教室
○日時/2月26日(土) 午後1時30分
○場所/吉見町立西小学校 体育館
- ◆内容/上達するコツを武蔵丘短期大学の先生・学生が教えてくれます。苦手な子はぜひご参加ください。
- ◆参加費/無料
- ◆対象/小学校低学年(1年生～3年生)
- ◆定員/各10人(先着順)
- ◆持ち物/運動のできる服装、**体育館シューズ**、飲み物、マスクなど
- ◆申込み/1月13日(木)以降に生涯スポーツ係に電話

令和4年度スポーツ施設利用説明会

- 令和4年度に町のスポーツ施設の定期利用を希望する団体は、申込みが必要です。なお、今年度の登録団体には、1月上旬に案内を送付します。
- ◆日時/2月18日(金) 午後7時
 - ◆場所/町民体育館 2階研修室
 - ◆対象団体/町内在住・在勤者10人以上で活動する団体・クラブ
 - ◆施設/町民体育館、B&G海洋センター体育館、武道館
 - ◆申込み/1月14日(金)～28日(金)に生涯スポーツ係に申請書を提出
- ※休館日・土曜・祝日を除く午前8時30分～午後5時15分

町民スキー教室の中止について

新型コロナウイルス感染症の感染拡大防止のため、3月開催予定の「町民スキー教室」は、中止します。ご理解を賜りますようお願いいたします。

図書館

図書館係 TEL 54-1517



図書交流館開館記念事業

「いのちと心の朗読会」

- 図書交流館開館記念事業として、朗読会を開催します。講師は、朗読を通じ人を思いやり、愛することの大切さ、命の大切さを感じ前向きに生きることの素晴らしさを伝える活動をされている北原佐和子さんです。
- ◆日時/2月6日(日) 2部開催
①午後1時～2時30分
②午後3時30分～5時
 - ◆場所/吉見町図書交流館 会議室
 - ◆講師/プレシャスライフ
いのちと心の朗読会
北原佐和子氏▶
 - ◆対象/町内在住の小・中学生と保護者
 - ◆定員/各部10組(先着順)
 - ◆参加費/無料
 - ◆申込み/1月5日(水)～30日(日)に図書館係に電話



図書交流館開館記念 オリジナルバッグ

本の貸出時にスタンプカードを配布しています。スタンプを7個ためると、オリジナルバッグをプレゼントします。オリジナルバッグがなくなり次第終了となりますので、お早めにお越しください。



おはなし会

- ◆日時/1月16日(日) 午前10時～10時30分
- ◆場所/図書交流館 2階 階段ホール
- ◆対象/町内在住の5歳～小学生
- ◆定員/12人(先着順)
- ◆申込み/1月14日(金)までに図書館係に電話

セカンドブックの受取について

10月に申し込みいただいたセカンドブックの受け取りには、期限があります。お早めに図書館までお越しください。

- ◆受取期限/2月27日(日)



吉見町ゼロカーボンシティ宣言

吉見町は、令和3年12月1日に、2050年までに二酸化炭素排出量を実質ゼロとする「吉見町ゼロカーボンシティ宣言」を表明しました。

ゼロカーボンシティとは

環境省では、「2050年にCO2（二酸化炭素）を実質ゼロにすることを目指す旨を首長自らがまたは地方公共団体として公表された地方自治体」をゼロカーボンシティとしています。

宣言文



近年、地球温暖化が原因とされる気候変動の影響により国内外で、猛暑、豪雨、台風などによる甚大な自然災害が発生しており、私たちの生命や暮らしの安全安心を脅かす「気候危機」と言うべき極めて深刻な事態となっています。国際社会では、2015年に採択されたパリ協定において、「世界的な平均気温上昇を産業革命以前に比べて2℃より十分低く保つとともに、1.5℃に抑える努力を追求する」とされ、また、2018年に公表された国連の気候変動に関する政府間パネル（IPCC）の特別報告書において、「地球の平均気温上昇を1.5℃に抑えるためには、2050年までに二酸化炭素排出量を実質ゼロにすることが必要」とされています。

我が国においても、2020年10月、第203回臨時国会の所信表明演説において、内閣総理大臣は、「2050年までに、温室効果ガスの排出を全体としてゼロにする、すなわち2050年カーボンニュートラル、脱炭素社会の実現を目指す」ことを宣言しました。

国内の自治体においても脱炭素に向けた取組が進んでおり、本町においても国際社会の一員としてゼロカーボン社会への取組を推進する必要があります。吉見町の豊かな自然や田園環境を次世代につなげるため、町民・事業者・行政が一体となり、2050年までに二酸化炭素排出量実質ゼロを目指すことを宣言します。

町長メッセージ

地球温暖化対策に向けた取組として、令和4年度に行う予定の第2次吉見町環境基本計画の見直しにおいて、二酸化炭素排出量実質ゼロに向けた具体的な施策を位置づけ、積極的に地球温暖化対策を推進します。第六次吉見町総合振興計画の将来像「未来へつなぐ みんなで安心して暮らせるまち よしみ」を実現するためには、吉見町が一体となり、まずはできることから始めていくことが大切になります。町の豊かな自然や田園環境を次世代につなげるため、町民の皆さんの御理解・御協力をお願いいたします。

COOL CHOICE（地球温暖化に資するあらゆる「賢い選択」をしていこう）

「COOL CHOICE」は、CO2などの温室効果ガスの排出量削減のために、脱炭素社会づくりに貢献する「製品への買換え」、「サービスの利用」、「ライフスタイルの選択」など地球温暖化対策に資するあらゆる「賢い選択」をしていこうという取組です。

カーボンニュートラルの実現に向けて、未来のために、今選ぼう。

- ◆製品の買換え
例) LED照明、エアコン、冷蔵庫、節水型トイレなどの省エネ製品、エコカー、エコ住宅
- ◆サービスの利用
例) 公共交通の利用、カーシェアリング、宅配便再配達防止、再生可能エネルギーの利用
- ◆ライフスタイルの選択
例) クールビズ、ウォームビズ、クールシェア、ウォームシェア、エコドライブ、自転車の利用

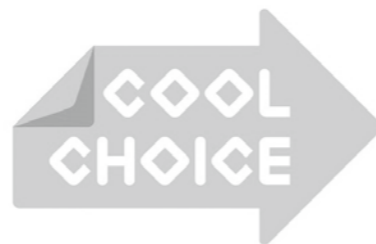

未来のために、いま選ぼう。

アライグマ被害を防ごう

アライグマ等による農作物被害、家屋被害など生活環境を悪化させる被害が増加しています。個人や地域でしっかり対策を行い、被害を防ぎましょう。

被害状況等

町内では、令和2年度に537頭が捕獲されています。

アライグマは外来生物ですので、駆除を進める必要があります。夜行性の雑食性ですが、果物などを好むため、農作物被害が発生します。また、屋根裏等に棲みつき生活・繁殖するため家屋被害にもつながります。これからの春先は、特に出産・子育て期になるため、特に家屋被害が増加します。夜間から早朝にかけて、屋根裏等で物音がするようであれば、アライグマ等が棲みついていることが考えられます。

被害を防ぐには

- ①家屋（屋根裏等）に侵入できないよう、軒下や戸袋の穴を塞ぐ。
- ②空家（廃屋）の維持管理を徹底する。
- ③農作物には柵などを設置する。
- ④果実や生ごみを放置しない。

捕獲従事者講習会（完全予約制・2部開催）

被害等が発生している場合は、捕獲により駆除することができます。

本講習会を受講することで捕獲従事者として登録され、アライグマ等を捕獲することができます。

なお、捕獲に要する箱ワナ（捕獲檻）は町から貸出できます。また、捕獲されたアライグマ等は委託業者が回収処分します。

町全体で被害が増加していることから、地域ぐるみでの対策・捕獲駆除に御協力をお願いします。

◆日時／2月4日(金)

- ①午前10時～正午
- ②午後2時～4時

◆場所／吉見町役場 大会議室

◆定員／各部30人

◆申込み／1月28日(金)までに

環境衛生係（TEL 63-5017）に電話

※当日は、マスク着用、検温等感染対策を徹底しての来場をお願いします。



意見を募集します（パブリックコメント）

計画の策定にあたり、広く町民の皆さん等からご意見を募集します

- ◆町民の皆さん等の意見を反映するパブリックコメントとは
吉見町の重要な計画などを素案の段階で公表し、それに対して皆さんから提出された意見を考慮しながら、最終的な町的意思決定を行う制度です。今後、計画に皆さんからの意見を反映するため、どうぞご意見をお寄せください。

吉見町役場ホームページのTOPページにある

をクリック



吉見町空家等対策計画【第2次】（素案）

環境課 環境衛生係 TEL 63-5017 / メール y-9022@town.yoshimi.saitama.jp

町では、空家等対策の推進および利活用の促進を図り、安全で安心なまちづくりの推進に寄与することを目的とした「空家等対策計画」の改訂を進めています。

今後、計画に皆さんからの意見を反映するため、どうぞご意見をお寄せください。

- ◆募集期間
1月4日(火)～1月18日(火)
- ◆閲覧場所
吉見町役場環境課、町ホームページ
- ◆閲覧資料
吉見町空家等対策計画【第2次】（素案）
- ◆意見を提出できる方
町内に在住・在勤・在学の方、町内に事務所がある法人
- ◆意見記入用紙
環境課 環境衛生係または町ホームページから入手

◆意見の提出方法

記入した意見書を下記の方法で提出してください。
※電話など、口頭でのご意見はお受けできません。

ご了承ください。

○電子メール／次のメールアドレスにデータを送信
y-9022@town.yoshimi.saitama.jp

○郵送／次の宛先に郵送 ※募集期間中の消印有効
〒355-0192 吉見町大字下細谷 411 番地

吉見町役場環境課 環境衛生係 宛
※郵送時における紛失等の責任は負いません。

あらかじめご了承ください。

○FAX／次の番号に送信

0493-54-4970

○持参／環境課 環境衛生係に提出

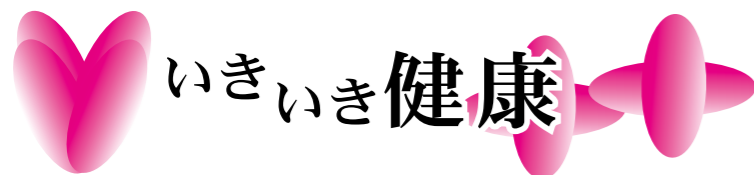

○保健センター Tel. 54-3120
 ○介護予防施設悠友館 Tel. 53-0526
 ○地域包括支援センター(保健センター内) Tel. 53-0370

悠友館 ☎Tel. 53-0526

新型コロナウイルス感染症の感染拡大防止のため、貸館の利用条件変更や事業の中止などの可能性があります。
 ご利用前に、悠友館までお問い合わせください。

悠友館の予約開始日について

- ◆悠友館の貸館予約/電話または窓口で申込み
- 1月分/予約受付中
- 2月分/1月6日(休) 午前9時～

体操教室

- ◆内容/マスクを着用してできる軽運動
- ◆1月開催日程

開催曜日	開催日
水曜日	12日、19日、26日
金曜日	14日、21日、28日

- ◆時間/午前10時～11時30分(短縮等あり)
- ◆対象/町内在住のおおむね65歳以上の方
- ◆定員/各教室25人(先着申込順)
- ◆申込み/悠友館に電話または窓口で申込み(1人につき、月4回まで予約可能)
- ◆予約開始日/1月6日(休) 午前9時～
- ◆その他/来館前に血压測定をお願いします。

筋トレマシンの利用について

- ◆対象/町内在住の60歳以上の方
- ◆定員/1つの時間区分につき4人(先着申込順)
- ◆申込み/悠友館に電話または窓口で申込み(初回利用時は講習あり)
- ◆予約開始日/1月6日(休) 午前9時～
- ◆予約上限/1人につき、月8回まで
- ◆時間区分/①午前9時～11時、②午後1時～3時、③午後4時～6時

※事業実施のため、毎週水曜日の時間区分②は利用不可
 ◆その他/来館前に血压測定をお願いします。

認知症簡易チェックサイト

認知症は誰でもかかる可能性のある身近な病気で、早期発見や早期治療が大切です。

『認知症簡易チェック』はスマートフォン等で気軽にいつでも、認知症の状態についてチェックできます。右のQRコードを読み取るか、町ホームページから「認知症簡易チェック」でご検索ください。



健康講座 ～元気なうちから介護予防～

住み慣れた地域で、いつまでもいきいきと暮らしていくために、介護が必要な状態となることを予防する、健康づくりのための複合型(運動・口腔・栄養)の教室を開講します。

- ◆日時/1月18日から毎週火曜日(全8回) 午前10時～11時30分
- ◆場所/悠友館
- ◆対象/町内在住の65歳以上の方で、介護予防・健康づくりに興味のある方
- ◆定員/20人(先着順)
- ◆内容/健康運動指導士・歯科衛生士・管理栄養士による運動・口腔・栄養を取り入れた複合プログラム
- ◆申込み/悠友館に電話または窓口で申込み

出前介護予防教室

- ◆内容/マスク着用で行う軽運動等
- ◆1月開催日程

開催場所	開催日
東野ふれあいセンター	水曜日 19日
西部ふれあいセンター	金曜日 7日、21日
南公民館	金曜日 14日、28日
北公民館	水曜日 12日、26日

- ◆時間/午前10時～11時30分(短縮等あり)
- ◆対象/町内在住のおおむね65歳以上の方
- ◆申込み/当日受付(定員:15人程度)
- ◆その他/来館前に検温と血压測定をお願いします。

ゆうゆう保健室(健康相談)

- ◆内容/保健師による血压測定
- ◆日時/1月18日(火)、25日(火)午前10時～11時30分
- ◆場所/荒川荘 ※申込不要
- ◆対象/町内在住のおおむね65歳以上の方

アシタバ教室(パドル体操教室)

- ◆内容/マスク着用でイスに座ってできる軽運動
- ◆日時/1月18日(火)、25日(火) 午前11時～正午(短縮等あり)
- ◆場所/荒川荘
- ◆申込み/当日受付(定員:10人程度)
- ◆対象/町内在住のおおむね65歳以上の方
- ◆参加条件/ゆうゆう保健室で血压計測が必要

地域包括支援センター ☎Tel. 53-0370

悩みを抱え込まないで… 認知症ケア相談室

在宅で認知症介護をしている家族介護者等を対象に、「認知症ケア相談室」を開設しています。抱え込まずに相談してみませんか。
 地域包括支援センターと下記の2か所に相談室を設置していますので、ぜひお気軽にお問い合わせください。

- ◆オレンジカフェ
 認知症の人やその家族が、地域の人や専門職とお互いに情報を共有し、理解し合う場です。
 主な活動内容は、情報交換、相談、イベント等です。

事業者名等	受付時間	オレンジカフェ(予約不要)
特別養護老人ホーム 常磐苑 北吉見350 / Tel. 53-2333	毎週月～金曜日 ※来所相談は要予約 午前9時～正午・午後2時～5時	◆1月はお休み
ケアハウスよしみの 地頭方333 / Tel. 54-5544	毎日 午前10時～午後4時	◆日時/1月21日(金) 午後2時～ ◆場所/ケアハウスよしみの1階

介護のつどい「ほっとすぺーす」 — 介護するあなたのためのスペース —

介護に関心のある方ならどなたでも参加できます。お茶を飲みながら、日々の困りごとや介護の思いなど、なんでも語り合える場です。

- ◆日時/1月17日(月) 午後1時30分～3時30分(短縮等あり)
- ◆場所/吉見町福祉会館1階ボランティアセンター室
- ◆対象/介護をされている方、介護に関心がある方

保健センター ☎Tel. 54-3120

両親学級

- ◆実施日/2月3日(木)、5日(土) 受付:午前10時～
- ◆対象者/妊娠中のママとパパ(お子さん、ご家族の参加も大歓迎)
- ◆定員/5組
- ◆内容/2日間で1コース(1日だけの参加も可能)
- 1日目/マタニティー体操、妊娠中の栄養
- 2日目/妊娠中の過ごし方、パパの妊婦体験、沐浴実習
- ◆持ち物/母子健康手帳
- ◆申込み/1月27日(木)までに保健センターに電話

献血にご協力ください

血液は、まだ人工的に造ることができず、長い期間にわたって保存することもできません。そのため、常に十分な量の血液を確保しておくには、絶えず誰かの血液が必要です。
 献血にかかる時間は、全血献血(400ml献血)の場合、受付から採血後の休憩までの約40分です。
 皆様のご協力をお願いします。
 ◆日時/1月21日(金) 午前9時30分～正午
 ◆場所/吉見町役場 南側駐車場

風しん抗体検査・予防接種のご案内

◆風しんとは/風しんウイルスによっておこる感染症で、強い感染力があります。風しんに対する免疫が不十分な妊娠20週頃までの妊婦が風しんウイルスに感染すると、目、耳、心臓等に障がいを持つ先天性風しん症候群の子どもが生まれてくる可能性があります。妊娠中は予防接種を受けることができないため、周りの人が風しんに感染しないようにすることが大切です。

風しんの追加的対策

国では全国的な風しんの流行を受け、風しんの定期予防接種を受ける機会がなかった世代の方に対して、感染拡大防止のための対策を実施しています。
 ◆対象者/昭和37年4月2日～昭和54年4月1日生まれの男性
 ◆期限/2月28日まで
 ◆内容/風しん抗体検査・検査の結果、抗体価が不十分な方は予防接種を実施
 ◆費用/無料(医療機関、職場健診等で検査できます)
 ※対象者の方へクーポン券を発行しています。紛失等でクーポン券の再発行を希望される方は、保健センターにご連絡ください。

成人の風しん予防接種助成事業

町では追加的対策の対象でない方に対しても、風しんの予防接種費用の助成を行っています。
 ◆対象者/接種日において町に住居登録があり、風しん抗体検査の結果、抗体価が低いと判明し予防接種を受けた方のうち、次の①～③のいずれかに該当する方
 ①16歳から49歳の妊娠を希望している女性
 ②①の配偶者(事実婚を含む)
 ③抗体価が低いと判明した妊婦の配偶者および同居の親族
 ◆助成額の上限
 ○風しん単抗原ワクチン/3,000円
 ○麻しん風しん混合ワクチン/5,000円
 ※詳細は町ホームページまたは保健センターに電話

パパママ歯科健診

- ◆日時 / 1月20日(木)
受付：午前9時30分～10時15分
- ◆対象者 / 妊娠中または育児中のママとパパ
(お子さん連れの参加も大歓迎です)
- ◆定員 / 10人
- ◆内容 / 歯科健診、妊娠中の歯のケア、
歯周病予防のアドバイス等
- ◆申込み / 1月13日(木)までに保健センターに電話

フッ素塗布事業 (完全予約制)

- ◆実施日 / 1月12日(水)、31日(月)、
2月7日(月)、21日(月)、25日(金)
受付：午後1時～2時
- ◆対象者 / 平成30年7月～令和3年2月の間に
生まれたお子さん
- ◆定員 / 1日あたり40人
- ◆申込み / 実施日の前日までに保健センターに電話
- ◆注意 / 前回のフッ素塗布から2～4か月の間隔を
空けてください。

子宮がん・乳がん個別検診のご案内

- ◆乳がん検診
 - 検診内容 / 視触診・マンモグラフィ検査
 - 対象年齢 / 40歳以上の方
 - 自己負担額 / 1,200円 (2方向撮影 1,600円)
 - 検診実施期間 / 3月31日まで
- ◆子宮がん検診
 - 検診内容 / 内診・子宮頸部(体部)細胞検査
 - 対象年齢 / 20歳以上の女性
 - 自己負担額 / 1,100円 (体部も含む 2,100円)
 - 検診実施期間 / 3月31日まで

1月の在宅当番医 (診療時間 午前9時～午後5時)

日	曜日	医療機関名	診療科目	所在地	電話
1月1日	土・祝	麻見江ホスピタル	内科	鳩山町大橋字愛宕 1066	049-296-1155
1月2日	日	小川赤十字病院	内科	小川町小川 1525	72-2333
1月3日	月	シャローム病院	内科	東松山市松山 1496	25-2979
1月10日	月・祝	たばた小児科	小児科、アレルギー、内科	吉見町久米田 616-8	54-8822
1月10日	月・祝	宏仁会小川病院	内科	小川町原川 205	73-2750

「在宅当番医」のほかにも、比企地区には日曜日に診察を行っている医療機関があります。
(注意) 診療時間の変更や臨時休診することがあります。必ず事前に電話相談のうえ受診してください。

- 日曜日に診察している医療機関 ※内：内科 小：小児科 心：心臓内科 アレ：アレルギー科
循：循環器内科 呼：呼吸器内科 胃：胃腸科
(注意) 診療時間の変更や臨時休診することがあります。必ず事前に電話相談のうえ受診してください。

医療機関名	診療時間	診療科目	所在地	電話番号
辻保順医院	9:00～12:00	内、小	東松山市新郷 29-3	23-9045
横山内科循環器科医院	9:00～12:00	内、心、循	東松山市上野本 132-6	24-3225
いちごクリニック	9:00～12:00	内、小、胃、アレ	東松山市東平 1889-1	36-1115
中澤医院	8:30～12:00	内、小、皮膚科	東松山市本町 2-3-11	22-0710
樺澤内科医院	9:00～12:00	内、循、呼、小	東松山市松山町 1-1-10	23-5813
柳澤医院	9:00～12:00 第1,3,5週のみ	内、胃、肝臓内科	小川町大塚 21-7	72-0024
高野医院	9:00～12:00	内	小川町大塚 103	72-0045
新井眼科クリニック	9:00～12:00 15:00～18:00	眼科	小川町大塚 907-1	74-1711
木下医院	9:00～12:00 15:00～18:00	内、外科、小	小川町大塚 660	72-0375
田口医院	8:30～12:00	耳鼻咽喉科	小川町小川 88-1	72-1036
たばた小児科	8:45～12:00	小、アレ、内	吉見町久米田 616-8	54-8822
こだま医院	9:00～11:30 連休の日曜日は休診	内	ときがわ町桃木 186	65-0147



いよいよ1月放送開始!

大河ドラマ「鎌倉殿の13人」

広報リレー企画
川島町版

大河ドラマ「鎌倉殿の13人」比企市町村推進協議会広報リレー企画、1月は川島町です。ドラマに登場する、比企一族の菩提寺のある金剛寺を紹介します。

一、比企氏と金剛寺



▲比企氏代々の墓と系譜

埼玉県比企郡川島町中山の金剛寺は真言宗智山派、清月山元光院金剛寺と称し阿弥陀如来を本尊としています。開山は不詳ですが、慶長年間左馬助則員が中興したと伝えられています。この金剛寺には貴重な比企氏の系図が伝えられており、境内には比企家累代の墓地もあります。最も古い墓石は15代則員、16代義久、17代重久、18代久員とあり、以後飛び飛び現在に至ります。

二、比企家位牌堂「大日堂」

境内の東に位置する大日堂は比企一族の位牌堂であり、その天井には見事な「龍」が描かれています。この龍は田んぼに出て稲を食い荒らし、その被害はあちこちに広がったと言われていました。やむを得ず龍を鎮める方法として、喉元に杭を打ち込み、その杭を隠すために天蓋を設置したと伝えられています。



▲大日堂と天井の龍



▲金剛寺
紹介映像

【問合せ】川島町役場政策推進課 政策・財政グループ
☎049-299-1752

2月は源範頼ゆかりの地、吉見町です。



川島町マスコットキャラ
「かわべえ・かわみん」

吉見町民会館で すいえんサーの公開収録が行われました

令和3年10月31日(日)、吉見町民会館(フレサよしみ)大ホールにおいてNHK公開収録「すいえんサー」が開催され、申込みに応じた177人が観覧しました。

ナゾ男爵によってオりに閉じ込められたコバトンを救出するため、観覧者と、司会のいとうあさこさん、



▲左から佐久間乃愛さん、横山だいすけさん、いとうあさこさん、宮本和奏さん

横山だいすけさん、すいえんサーガールズと協力し、科学のナゾとときに挑戦しました。

来場した子どもたちは目を輝かせて見入っていました。たくさんの客席も巻き込むナゾときを体験することができ、会場は多くの歓声に包まれました。



▲ナゾ男爵によって閉じ込められたコバトン

結果を報告します 第21回町内マラソン大会兼第32回スポーツ少年団マラソン大会

令和3年12月4日(日)、第21回町内マラソン大会兼第32回スポーツ少年団マラソン大会が、ふれあい広場で開催されました。

当日は、風もなく絶好のコンディションに恵まれ、選手たちは日ごろの練習の成果を発揮し、力強い走りを見せていました。



▲選手宣誓(開会式)



▲小学6年生の部

区分	男性	女性
1年生	藤倉 碧羽	武藤 空蘭
2年生	根本 葵海	田村 夏鈴
3年生	藤野 遼人	藤倉 彩羽
4年生	榎木 蒼大	石黒 光里
5年生	山崎 律希	木田 花楓
6年生	橋口 怜平	野口 南奈
中学生	加藤 穂岳	山口 美依奈
一般	加藤 千尋	新井 淳子
50歳以上	吉岡 是	—



▲中学生の部

表彰されました「埼玉農業大賞」表彰式

令和3年11月26日(金)、「埼玉農業大賞」表彰式が埼玉県知事公館で開催されました。埼玉農業大賞は、革新的な農業経営に取り組む方や、新規性、独創性のある技術を持ち今後大きく飛躍が見込まれる方、地域農業の振興に優れた功績を上げている農業者を表彰するものです。

この表彰式で、いちご・水稻等を生産している町内の法人「株式会社横田農園」が、農業ベンチャー部門で大賞を受賞しました。

横田農園は、先端技術を駆使した低コスト・高収益、就農時間の管理による生産性の向上、独立就農希望者に対して栽培から販売まで実践研修を行うほか、地域の労働力不足に対する作業受託などが評価され、この度の受賞となりました。



▲(左)役員 高橋克典さん、(中)代表取締役 横田進さん (右) 大野知事

深谷ボーイズ(硬式野球)所属

田島陽翔さん(西小6年)が第52回春季全国大会埼玉県支部予選で優勝

令和3年10月24日(日)、11月3日(水・祝)で行われた第52回春季全国大会埼玉県支部予選で、西小6年の田島陽翔(はると)さんが所属する深谷ボーイズが優勝しました。そして、3月26日(土)から開催される第52回春季全国大会に出場します。

田島さんは小学2年生から野球を始め、深谷ボーイズには小学4年生から所属しました。現在は主将を務め、ピッチャーとしてもバッターとしても、チームを優勝に導く「二刀流」の活躍をしました。

田島さんは、「このチームで出場できる最後の大会なので、優勝をめざしてがんばりたい。」と全国大会への決意を語ってくれました。

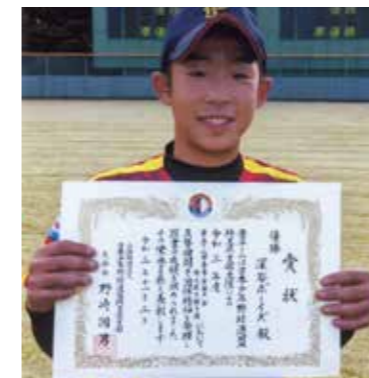

▲田島陽翔さん

試合	対戦チーム名
1回戦	VS 富士見ボーイズ 【点数】7-0
2回戦	VS 埼玉新座ボーイズ 【点数】4-3
準決勝	VS 埼玉上尾ボーイズ 【点数】11-7
決勝	VS 勝呂ボーイズ 【点数】6-3



▲試合で打席に立つ田島陽翔さん

今年度最後の活動 よしみ歴史探検隊

令和3年11月27日(日)、今年度4回目となる「よしみ歴史探検隊」が行われました。まいぎり式火起こし器を使った火起こし体験、千歯こきや唐箕(とうみ)を使った古代米の脱穀・選別体験、吉見百穴の見学が行われました。

参加者からは、「貴重な体験ができてよかった。」「今回の探検隊は二度とないくらいすてきで、楽しい体験でした。」という感想が聞かれました。令和4年度は、4月中旬以降に参加者を募集する予定です。ぜひご参加ください。



西小学校・西が丘小学校で 西吉見郵便局が「手紙の書き方体験授業」を実施

令和3年12月6日(月)に西小学校で、8日(休)に西が丘小学校で、「手紙の書き方体験授業」を2年生を対象に、西吉見郵便局の局長と社員が行いました。

子どもたちは、葉書の始まりとなった「多羅葉(たらよう)」の葉の説明を聞いた後、実際に年賀状を作成しながら、はがきの書き方を学びました。



▲西小学校での様子



▲西が丘小学校での様子

小山局長と
えりぼんくん▶



▲葉書の始まり 多羅葉の葉



▲多羅葉の葉(下)は、120円切手で郵送できます。(倉敷市立自然史博物館提供)

取り組んでいます 埼玉県のいちご新品種「べにたま」

現在、町内2軒の農家で試験栽培中の県のいちご新品種「べにたま」が、令和3年11月24日(休)に市場に初出荷されました。また、同月29日(月)に吉見町いちご組合連絡協議会産地化形成研究部会から町に進呈されました。

「べにたま」は試験栽培のため、県内の一部スーパーでの販売となっています。今後、町内で多くの生産者が取り組まれることが期待されています。



▲町に進呈される「べにたま」
(左)塚田英二さん、(右)篠田邦広さん



▲初出荷される「べにたま」
(左)篠田邦広さん、(右)小池瑤さん

本年度3回目の 環境整備事業を実施

令和3年11月13日(土)、史跡の保護と活用を目的とした環境整備事業を、松山城跡保存会が実施しました。

当日は、足元に注意しながら松山城跡内の平場を中心に、草刈り作業と清掃を行いました。



町政ニュース

町の安全・安心のためにご尽力いただいている皆さんに 表彰状および感謝状を贈呈しました

令和3年11月9日(火)、東松山地区防犯協会優良地域防犯推進委員等表彰式および吉見町防犯パトロール隊感謝状贈呈式が、吉見町役場3階大会議室で行われました。

東松山地区防犯協会から表彰状および感謝状を、次の方に贈呈しました。

- ◆埼玉県地域安全功労者/内山茂人さん(和名二防犯隊 隊長)
- ◆優良地域防犯推進委員/新道区長・久保田志久区長・江口区長・本沢区長
- ◆優良地域安全活動地区/上細谷自治会
- ◆地域安全功労者/藤平昭夫さん(成城台防犯パトロール隊 隊長)
- ◆地域安全功労者/松崎富治さん(東松山警察署防犯協力会 比企東部鉄砲安全協会)

町から結成後、活動を10年以上続けている3団体の防犯パトロール隊に感謝状を贈呈しました。

- ◆田甲・長谷見守り隊
- ◆久保田夜間防犯パトロール隊(志久組)
- ◆松の平自治会防犯パトロール隊

榎田高三郎さん(久保田夜間防犯パトロール隊(志久組)隊長)は、「今後も、吉見町から1件でも犯罪を減らす事ができるよう、活動の輪を地域から広げていきたい」と、防犯パトロール隊を代表して謝辞を述べられました。



▲東松山地区防犯協会 受賞者



▲防犯パトロール隊 受賞者

令和3年度中学生の「税についての作文」2名が受賞しました

令和3年11月18日(休)、吉見町役場で令和3年度中学生の「税についての作文」の表彰式が行われました。受賞者には賞状と副賞が贈呈されました。

また、租税教育に対する熱心な取り組みに対して、吉見中学校に感謝状が贈呈されました。

賞名	名前	学年
吉見町長賞	鯨井 知沙	3年
東松山地区納税貯蓄組合連合会長賞	豊島 千輝	3年
感謝状	吉見町立吉見中学校	





マチイロ
マチを好きになるアプリ



▲使用イメージ

◆インストール

- ①下記のQRコードを読み取り、「マチイロ」をインストール(無料)
- ②アプリを起動し、性別等の個人設定を入力
※お住まいの地域を「吉見町」に設定
- ③登録完了 毎月1日に広報よしみの最新号を配信

◆料金/アプリのダウンロードや広報誌閲覧は無料、
通信料は利用者負担(運営:株式会社ホープ/福岡市)



▲iOS



▲android

子育て家庭を応援します **子育て世帯への臨時特別給付**

☎子育て支援課児童支援係 TEL 63-5014

子育て世帯への10万円相当の給付が、閣議決定されました。町では、そのうちの5万円相当のクーポン給付について、現金で5万円を給付することに決定しました。

対象者には、先行給付分の現金5万円とあわせて、10万円を一括現金で支給します。

◆支給額/児童1人当たり一律 10万円

◆対象者/以下の①②の両方に該当する方

①平成15年4月2日～令和4年3月31日に生まれた児童を養育する父母等

②父母等のうち、生計を維持する程度の高い方(所得の高い方)が、児童手当(本則給付)受給者もしくは児童手当(本則給付)受給者に相当する方

申請が不要な方

○令和3年9月分児童手当(本則給付)受給者

○9月中に生まれた新生児を養育している、10月分児童手当(本則給付)受給者

※対象の方には令和3年12月中に支給しました。

申請が原則必要な方

◆対象者

○高校生のみを養育している保護者

○令和3年10月1日から令和4年3月31日までに生まれた新生児を養育している保護者

○公務員の方

◆申請方法/申請のご案内を順次送付します。

所得制限により支給対象外となる方

町では、国基準で支給対象でない特例給付受給者および特例給付受給者に相当する方も、町単独事業として支給します。

申請のご案内を順次送付します。

◆詳細

国の給付・町単独事業どちらも、町ホームページでご確認ください。情報は随時更新していきます。



3人以上の子どもがいる多子世帯を応援します

埼玉県3キュー子育てチケット

☎埼玉県3キュー子育てチケット事務局 TEL 0120-39-3192

◆埼玉県3キュー子育てチケットとは

多子世帯(子どもが3人以上いる世帯)の子育てを応援するために配布する、さまざまな子育てサービスが利用できるチケットです。

◆対象世帯

次の①～③の条件を満たす世帯

①令和3年1月1日以降に、第3子以降の子どもが生まれた

②新たに生まれた子どもの誕生日が、第1子が18歳に達する日以後の最初の3月31日より前

③生まれた子ども全員を養育している

◆申請期限

第3子以降の子どもの出生年の翌年6月30日まで

◆交付額(チケット)

第3子以降の子ども1人につき、5万円

※金額は変更する場合があります。

◆チケットを使用できる子育てサービス

家事ヘルパー、ベビーシッター、一時預かり、親子ふれあいイベント、保育施設等における実費徴収、おむつ・ミルク等の物品購入、任意予防接種、写真館での記念撮影 など

◆チケットの使用方法

子育てサービスを利用した際に、チケットまたは現金で支払い

※現金で支払った場合は、領収書とチケットを事務局に送付し、換金申請してください。

◆詳細(県ホームページ)

<http://www.pref.saitama.lg.jp/a0607/kuponn/top.html>

※スマートフォンからも申請できます

県ホームページ▶

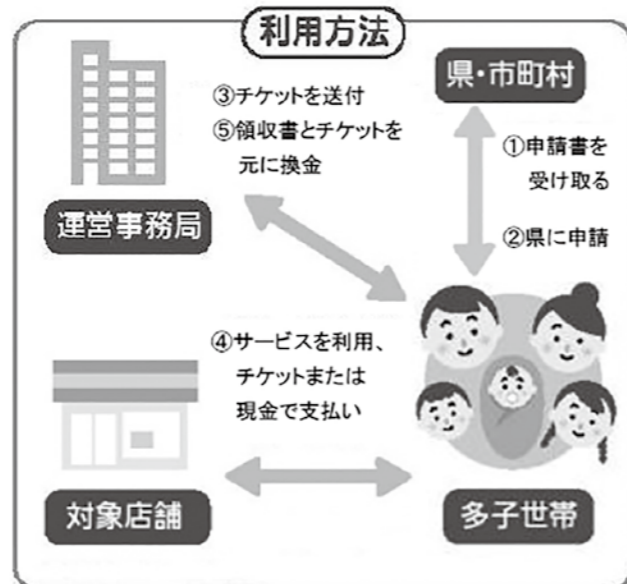

百穴からのお年賀

小学生以下限定「よしみんグッズ」プレゼント

先着 500 名様

日時 令和4年元日～1月10日(祝・月)
午前8時30分～午後5時

場所 国指定史跡 「吉見百穴」

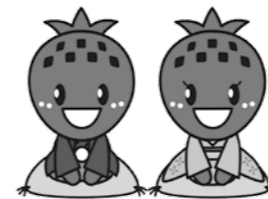

☎産業振興課商工観光係 TEL 54-5027

農業者を応援します

吉見町主食用米次期作 緊急支援事業

☎産業振興課農政係 TEL 63-5015

新型コロナウイルス感染症の影響により、令和3年度の米価の下落の影響が大きいことから、町では、主食用米が継続して生産できるよう種苗・肥料費用の一部について緊急支援を実施します。

◆対象者

令和3年度営農計画書の配付があった方

◆交付対象面積

令和3年度の営農計画書の主食用米(水稻)の合計面積

◆交付金額

10a(1,000㎡)当たり3,500円

※該当される方には後日、別途お知らせします。



小学校の **入学予定者説明会のお知らせ**

☎教育委員会教育総務課 TEL 54-7807

令和4年度小学校入学予定者説明会を次のとおり行います。保護者等の方は入学予定校の説明会に出席してください。

学校名	実施日	受付時間	会場
東第一小学校	2月8日(火)	午前10時00分～10時10分	東第一小学校
東第二小学校	2月4日(金)	午後2時20分～2時45分	東第二小学校
南小学校	2月4日(金)	午前10時15分～10時30分	南小学校
西小学校	2月2日(水)	午後1時20分～1時40分	西小学校
北小学校	2月4日(金)	午後1時20分～1時40分	北小学校
西が丘小学校	2月1日(火)	午後1時35分～1時50分	西が丘小学校



◆就学通知書(入学届)/新入学するお子さんのいるご家庭へ各学校からの通知と合わせて1月中旬に郵送します。

◆持ち物/①入学届、②筆記用具、③上履き(スリッパ等)、④その他、各学校から指定されているもの

◆新型コロナウイルス感染症感染防止のため、入学予定者説明会にお越しの際はマスクの着用をお願いします。

町内にお住まいの方へ **吉見町住宅リフォーム補助金制度をご利用ください**

産業振興課商工観光係 TEL 54-5027

吉見町にお住まいの方が町内業者により住宅の改修工事を行う場合、吉見町住宅リフォーム補助金要綱に基づき、下記のとおり補助金を交付しています。

- ◎補助金の限度額は10万円です。この補助金の交付を受けたことがあっても、限度額に達していない場合は、申請ができます。
- ◎限度額に達している場合でも、初回の申請から10年を経過した場合は、申請ができます。
- ◎同意書の提出により、住民票や納税証明書など町が発行する書類の添付は不要です。



- ◆補助金
工事費（税抜き）の10%以内（上限10万円）
- ◆申込資格（すべてに該当する方）
- 申込時に、吉見町に住民登録のある方
- 町内に住宅を所有し、現在生活をしている方
- 住民税、固定資産税および国民健康保険税等の滞納がない方

- ◆補助対象工事
- ①申請者自らが居住している住宅（店舗、事務所等併設部分は除く）のリフォームであること
- ②町内の事業者が実際に行う工事であること
- ③リフォーム工事金額（税抜き）が10万円以上であること
- ④対象となる工事が申請年度内に完了すること

【注意】着工前に申請し、交付決定を受ける必要があります。

【対象外】増築および改築等により床面積が増加する工事、エアコンの設置など、単なる備品設置工事、シロアリ等の防虫処理は補助対象工事に該当しません。ご不明な点につきましては産業振興課へご相談ください。

高齢年金を受けている方へ

令和3年分公的年金等の源泉徴収票が送付されます

町民健康課保険年金係 TEL 63-5011
川越年金事務所 TEL 049-242-2657(代表)

厚生年金、国民年金等の老齢または退職を支給事由とする公的年金は、税法上「雑所得」として所得税および特別復興所得税の課税対象となります。

このうち、「老齢年金」の額が108万円以上（65歳以上の方は158万円以上）の方については、所得税等を源泉徴収することになっています。そのため、老齢年金を受けている方に、1年間の年金の支払総額等を記載した「源泉徴収票」が1月中旬から下旬にかけて送付されます。

この源泉徴収票は、年金以外に給与収入があり確定申告をするときや、源泉徴収の還付を受けるときに添付書類として必要となりますので、大切に保管してください。

なお、2つ以上の公的年金の支払者に扶養親族等申告書を提出されている方、給与等の所得がある方は、確定申告を行う必要があります。また、源泉徴収で受けられなかった控除（生命保険料や医療費等）がある方は、還付を受けるために確定申告を行うことができます。

送られてきた源泉徴収票を紛失された場合には、再発行ができますので、年金事務所または『ねんきんダイヤル』までお申し出ください。

※遺族年金・障害年金は非課税のため、源泉徴収票は送られません。

ねんきんダイヤル TEL 0570-05-1165 (ナビダイヤル)

050で始まる電話番号の方 TEL 03-6700-1165

- ◆受付時間
月曜 / 午前8時30分～午後7時
火～金曜 / 午前8時30分～午後5時15分
第2土曜 / 午前9時30分～午後4時
- ※月曜が祝日の場合は、翌日以降の開所日初日に午後7時まで受付。
※12月29日～1月3日、祝日（第2土曜日を除く）はご利用いただけません。

ご注意ください

三井住友銀行窓口における吉見町公金の納付書取扱い終了について

税務会計課会計係 TEL 54-2566

三井住友銀行において、吉見町が発行する各種税金、保険料、使用料その他公金にかかる納付書の取扱いが、令和4年3月31日をもって終了します。お手持ちの納付書の裏面等に納付場所として三井

住友銀行と記載されている場合でも、令和4年4月1日からは納付できませんのでご注意ください。なお、口座振替による町税等の引き落としは、今後とも継続されます。

確定申告のお知らせ

東松山税務署 TEL 22-0990
(自動音声案内で「2」の番号を選択)

◆確定申告には、ご自宅からスマホ・パソコンでご利用いただけるe-Tax・スマホ申告が便利です。

国税庁ホームページ「確定申告書等作成コーナー」を用いて、確定申告会場に出向かなくても、マイナンバーカードをお持ちの方はマイナンバーカード対応のスマホまたはICカードリーダーライターを利用して、e-Taxで申告書を提出できます。また、印刷して郵送等で税務署に提出することもできます。マイナンバーカードをお持ちでない方は、お早めの取得をお願いします。

感染防止の観点からも、ぜひご自宅からe-Taxをご利用ください。



確定申告書等作成コーナー

《確定申告などに関するお問合せ》
国税庁ホームページ「確定申告特集」
をご利用ください。

《e-Tax・作成コーナーの操作などに関するお問合せ》
e-Tax・作成コーナーヘルプデスク TEL 0570-01-5901
【受付】月曜～金曜（祝日等および12月29日～1月3日を除きます）

◆所得税・個人消費税・贈与税の確定申告会場を次のとおり開設いたします。

○期間、申告会場および対象の方

期間	申告会場	対象
2月8日以前	東松山税務署	還付申告の方 (注1)
2月9日～3月15日	東松山市民文化センター (注2) (東松山市六軒町5番地2)	全ての方

(注1)新型コロナウイルス感染症対策の一環として、還付申告の方の申告相談を2月8日(火)以前でも東松山税務署にて受け付けております。

贈与税については、2月1日(火)以降、申告相談を受け付けております。

(注2)本年より東松山市民文化センターでの作成済申告書の提出コーナーはございません。持参される方は、東松山税務署へお願いいたします。

○時間 / 相談受付: 午前9時から午後4時まで (午後4時前であっても、相談受付を終了する場合があります。)
確定申告会場の入場には、当日配付または国税庁LINE公式アカウントから事前に取得した入場整理券が必要です。

※ スマホをお持ちの方は、確定申告会場において、基本的にスマホを利用して申告書を作成していただきます。

※ マイナンバーカードをお持ちの方は、必ずご持参ください。

※ 2月9日～3月15日は、東松山税務署では申告相談を行っておりません。

※ 来場される際は、マスクを着用し少人数でお越しください。また、入場の際に検温を実施します。

咳・発熱等の症状のある方は入場をご遠慮いただきます。



国税庁LINE公式アカウント

償却資産や家屋の取り壊しなど

固定資産税に関する申告と届出をお願いします

☎税務会計課課税係 TEL 54-5028

償却資産は1月が申告月です

☎税務会計課課税係 TEL 54-5028

固定資産税は、土地や家屋のほかに償却資産^{※1}(事業用資産)も課税の対象となります。また償却資産の所有者は、毎年1月1日(賦課期日)現在の所有状況を資産が所在する市町村に申告することが法律で義務付けられています(地方税法第383条)。

前年度申告した方に対しては、12月中旬に申告書を送付していますので、令和3年中の資産の増加や減少を記入して提出してください。また、資産に変更がない場合や事業を廃止した場合も申告が必要となります。

初めて申告される場合は、令和4年1月1日現在の資産所有状況(資産の種類、取得価格、取得時期、耐用年数など)について申告書等を作成のうえ、税務会計課まで提出をお願いします。

◆提出期限：令和4年1月31日(月)

※1 個人・法人を問わず、事業(商店や農業、工場など)を営んでいる方が、その事業のために所有している構築物、機械、工具・器具・備品等の固定資産のこと。

■償却資産の対象となるもの(例)

- ◇構築物(門、塀、外灯、駐車場等の舗装工事、建物附属設備など)
- ◇機械及び装置(事業に使用する機械および装置、太陽光発電設備など)
- ◇車両及び運搬具(自動車税および軽自動車税の課税対象となるものを除いた大型特殊自動車など)
- ◇工具、器具及び備品(測定工具、机、いす、金庫、パソコン、複写機、厨房用品、冷暖房用機器など)

償却資産を所有されている方は申告が必要です。役場から申告書等が送付されていない方は、ご連絡ください。

事業用や売電目的の「太陽光発電設備」は償却資産の申告が必要です

☎税務会計課課税係 TEL 54-5028

太陽光発電設備は、固定資産税(償却資産)の対象になる場合があります。設置された太陽光発電設備の状況を確認のうえ、申告の対象となる場合は、税務会計課へ申告書を提出してください。

設置者	10kw以上の太陽光発電設備	10kw未満の太陽光発電設備
個人	家屋の屋根、空き地などに経済産業省の認定を受けた太陽光発電設備を設置して、発電量の全量または余剰を売電する場合は、発電するための事業用資産となり、発電に係る設備は 申告の対象 となります。	発電するための事業用資産とはなりませんので、償却資産としては 申告の対象外 となります。
個人(事業用)	個人の方であっても、事業の用に供している資産については、発電出力量や全量売電か余剰売電かに関わらず償却資産として 申告の対象 となります。	
法人	事業の用に供している資産になりますので、発電出力量や全量売電か余剰売電かに関わらず償却資産として 申告の対象 となります。	

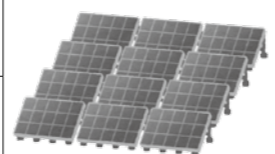

※役場から申告書等が送付されていない方は、税務会計課までご連絡ください。

※太陽光発電設備を土地に設置された場合、土地の課税地目も変更となり、雑種地課税となります。

※売電による所得がある場合、所得税の確定申告または町県民税の申告が必要になります。

※償却資産および太陽光発電設備の詳細は、町ホームページをご確認ください。

家屋の取り壊し・新築・増築をされた方へ

☎税務会計課課税係 TEL 54-5028

固定資産の家屋に対する課税は、毎年1月1日(賦課期日)現在の有無で決まります。住宅や車庫、物置などの家屋を令和3年中に取り壊した場合は、届出が必要となります。(令和4年1月1日までに滅失登記を行った場合を除く)取り壊しの届出がされないとそのまま引き続き課税対象物件として課税される場合もありますので、税務会計課へ必ず届出をしてください。

また、令和3年中に新築または増築を行った家屋で、固定資産税算定に係る家屋調査が終了していない家屋がある場合は、調査に伺いますのでご連絡をお願いします。なお、令和2年以前に新築または増築を行ったにもかかわらず、課税されていない家屋がある場合にもご連絡をお願いします。

※5月に送付しました納税通知書に同封されている課税明細書をご確認ください。



ナンバープレートの交付が必要です

フォークリフト・トラクターなどをお持ちの方へ

☎税務会計課課税係 TEL 54-5028

田畑や工場の中でしか使用せず、公道を走らない場合でも、小型特殊自動車(フォークリフト・トラクター・コンバイン・田植機など)は、軽自動車税が課税されます。ナンバープレートの取り付けはお済みでしょうか?

農耕用作業車	小型特殊自動車	その他(農耕用以外)
<p>トラクター</p> <p>コンバイン</p> <p>田植機・薬剤散布車など</p>	<p>フォークリフト</p> <p>ショベルローダー(ホイールローダー)など</p>	
<ul style="list-style-type: none"> ○最高速度35km/h未満 ○乗用装置のあるもの ○車体サイズと排気量の制限はありません。 	<ul style="list-style-type: none"> ○長さ4.7m以下 ○高さ2.8m以下 ○排気量の制限はありません。 ○幅1.7m以下 ○最高速度15km/h以下 	

上記の要件に該当する車両を所有されている方はナンバープレートの交付を受けてください。

※上記の要件に該当しない車両は「大型特殊自動車」となり、軽自動車税の課税対象ではなく、償却資産(固定資産税)の課税対象となります。別途、償却資産の申告をお願いします。

Q1. 小型特殊自動車の課税のしくみや税金はいくらですか?

- A1. 毎年4月1日現在での所有者に軽自動車税が課税されます。
 ◇農耕作業用 年2,400円/台 ◇その他(農耕用以外) 年5,900円/台

Q2. ナンバープレート交付手続きには何が必要ですか?

- A2. ◇販売店から購入された場合
 ・販売店印のある販売証明書(車体番号、型式、製造会社名記載のもの) ・所有者の印鑑
 ◇車両を譲り受けた場合
 ・譲渡証明書(車体番号、型式、製造会社名記載のもの) ・所有者の印鑑
 上記をお持ちのうえ、税務会計課窓口でナンバープレートの交付手続きをお願いします。

降雪対策はできていますか？

道路の除雪や路面凍結について

まち整備課改良維持係 TEL 63-5020

気象庁の3か月予報によると、今冬の気温は平年並または平年より低い予報で、降水量・降雪量は平年並または平年より高い予報です。

予期せず寒気が流れ込み、大雪にみまわれる場合もありますので、降雪および寒害に備えてください。

道路の除雪にご協力ください

町では10cm以上の積雪があった場合、幹線道路を中心に除雪委託業者が除雪を行います。町民の皆さんには、自宅前の歩道や出入口、生活道路の除雪をお願いします。また、以下の点についてもご注意ください。

- 敷地内の雪を道路に放出することは思わぬ事故の原因となりますのでやめましょう。
- 除雪車は死角が多く危険です。近くに寄らないようにしましょう。
- 路上駐車は大変迷惑で危険です。除雪作業の妨げにもなるのでやめましょう。
- 竹木が道路に倒れこむと通行に支障をきたすだけでなく、除雪作業の大きな障害となります。



所有地の適切な管理をお願いします。
※除雪する路線については、各区長に図面をお渡ししています。
また、町ホームページでもご確認ください。

<https://www.town.yoshimi.saitama.jp/soshiki/machiseibika/721.html>

降雪時 道をふさぐ竹や木の事前管理をお願いします

毎年降雪時に雪の重みにより、竹が大きくしなり、また立ち枯れた木が倒れ、道路をふさぐケースが見られます。これらが原因となり車両や歩行者に事故が発生した場合には、所有者に賠償責任が及ぶ可能性があります。

- 降雪等に備え、所有地の竹木の適切な管理をお願いします。
- ※緊急の場合には、道路交通の支障となる竹木を予告なく伐採・撤去することがあります。

積雪や路面凍結に注意してください

冬季は、積雪や路面の凍結で足を滑らせ転倒したり、車のスリップ事故等が発生しやすくなります。降雪以外で、路面が凍結するのは道路が濡れている場合です。雪解け水が道路を繰り返し凍結させることがあります。雪を集積する場所の選定に注意してください。洗車などにより道路を濡らしてしまうとそれが原因で凍結することもあります。宅地内から道路表面への排水は、極力控えてください。

- ◆歩行者の方へ
 - 滑りにくい靴を履き、歩幅を小さくし、足元に気をつけてゆっくり歩きましょう。
 - なるべく足先に体重をかけながら、足全体で垂直に着地するように心がけましょう。
 - 道路に雪が残っているときには、2輪車（自転車・バイク）の利用は控えましょう。
- ◆車を運転する方へ
 - 道路に積雪があるときは、スタッドレスタイヤや滑り止めチェーンを装着し、慎重に運転しましょう。
 - 冷え込みの厳しい朝や、日陰の場所は道路が凍結していることがあるので、ハンドル・ブレーキ操作に気をつけてください。
 - 橋は上下から冷やされるため、降雪はもちろん降雨後の気温が下がる深夜から朝にかけて、凍結しやすいので、特に注意してください。

降雪対策はできていますか？

降雪に対する農作物・農業用施設の技術対策

産業振興課農政係 TEL 63-5015

大雪となった場合、倒壊・損壊に至らなかった施設も、ゆがみや損傷を受けることがあります。必ず、点検・対策を実施してください。

- ◆事前の対策
 - 雪解け水が流入したり、湛水したりしないよう施設やほ場周辺に排水溝を設置しましょう。
 - あらかじめ除雪計画を立て、除雪作業に支障となるものは移動させましょう。

- ◆農業用ハウス
 - 積雪によるビニールのたわみが雪の滑落を妨げるため、たわみがなくなるよう取付金具の調整等を行いましょう。
 - ビニールの外部に設置したネットや遮光資材は、雪の滑落を妨げるため撤去しましょう。
 - ハウスの補強資材や固定部品にゆるみがないか点検しましょう。
 - ヒートポンプは、室外機が雪に埋まると機能しなくなるため、点検や除雪対策の準備をしましょう。
 - 除雪作業により、燃料パイプなどが損傷しないようカバー等で保護しましょう。
 - 積雪により負荷のかかる箇所に、支柱や筋交い等で補強しましょう。

ハウスの機能の補強

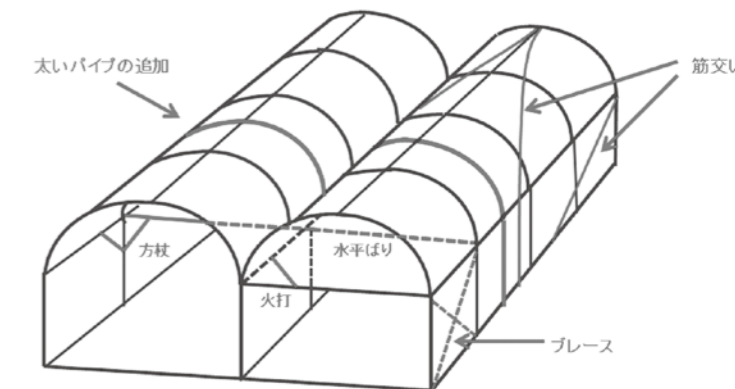

いちごジャムの煮豚



明けましておめでとうございます。いつも「良味タイムズ」を見ていただき、ありがとうございます。今年も楽しいレシピを紹介していきますので、よろしく願いいたします。

今月は、とっても美味しい“吉見産のいちごジャム”を使った「いちごジャムの煮豚」を紹介します。ジャムは、「パンに塗る」、「お菓子に使う」、だけでなく料理にも使えます。砂糖を使わず、ジャムの甘さだけで煮豚を作ってみませんか。

この煮豚を作り置きしておせち料理に加えておけば、おせち料理に飽きてもラーメンやチャーハンを作れますよ。

【作り方】

- ①豚肉に塩・コショウをしておく。
- ②フライパンに少量の油をひき、豚肉全体の表面に、しっかりと焼き色が付くまで炒める。
- ③別の鍋に★の材料を全部入れて、ひと煮立ちさせる。
- ④②で焼いた肉を、油ごと③に入れる。
- ⑤落とし蓋をして、中火で30分～40分ほど煮る。
- ⑥中まで火が通ったら、冷めるまで漬けておく。
- ⑦少し厚めに切って、ワサビやからしなどを付けて食べる。

材料 (3人分)	数量
豚バラブロック肉	500g
塩・コショウ	少々
★ 水	400g
★ しょう油	100g
★ 酒	50g
★ ショウガ	1かけ
★ ねぎの青い部分	1本分
★ いちごジャム	100g

みんなの伝言板

- Message Board -

税務会計課からのお知らせ

- 休日納税・納税相談窓口 ●
1月30日(日)
※毎月最終日曜日です。
午前8時30分～正午
役場1階税務会計課窓口
- 納税のお知らせ ●
1月の納税
町県民税 4期
国民健康保険税 7期
2月の納税
固定資産税 4期
国民健康保険税 8期
☎税務会計課管理徴収係 Tel 54-5029
コンビニでも納付することができます。

- 納付のお知らせ ●
1月の納付
後期高齢者医療保険料 7期
介護保険料 7期
2月の納付
後期高齢者医療保険料 8期
介護保険料 8期
☎町民健康課保険年金係 Tel 63-5011
☎長寿福祉課介護保険係 Tel 63-5013

納期内の納付をお願いします!

☎町税の納付は便利な口座振替をおすすめします。

お知らせ

開催します

フレサよしみウインドオーケストラ 2022 ニューイヤーコンサート

- ☎代表 大井川 Tel 090-9013-0357
- ◆日時/1月30日(日)
開場:午後1時15分、開演:午後2時
- ◆場所/フレサよしみ 大ホール
- ◆入場料/無料
- ◆内容/3部構成
○1部/フレサウインドステージ
○2部/吉見中学校吹奏楽部ステージ
○3部/合同ステージ(マドックからの最後の手紙、ニュー・シネマ・パラダイス、ほか)

募集します

いっしょにやろう! 2022 with ガールスカウト

- ☎担当者 磯村 Tel 0493-22-4604
メール gss02jp@gmail.com
- ◆内容/①②ともに午前10時～正午
①羽子板を飾ろう/1月9日(日)
②ひな人形をつくろう/2月6日(日)
- ◆場所/松山市民活動センター大会議室
- ◆対象/新小学1年生～3年生の女の子とその保護者
- ◆参加費/無料
- ◆申込み/上記連絡先に連絡
①:1月7日(金)まで
②:2月4日(金)まで

新チーム結成のため開催します 小学生バレーボール教室

- ☎吉見フレンズ 大谷 Tel 090-9001-0788
- ◆日時/2月13日(日)、20日(日)
午後1時～3時
- ◆場所/吉見町 B&G 体育館
- ◆内容/公認バレーボール指導員が基礎から一つ一つ丁寧に指導します。
- ◆対象/小学生(学年問わず)
- ◆持ち物/飲み物、タオル、運動できる服装、体育館履き
- ◆申込み/事前連絡いただくとありがたいですが、当日に予約なしでも参加できます。

食料の提供にご協力ください

フードドライブ

- ☎NPO法人「フードバンクよしみ・かわじま」
副代表 室田 Tel 070-3867-2314
- ◆日時/1月15日(土)午後2時～4時
- ◆場所/西部ふれあいセンター
- ◆提供品/次の条件を満たすもの
①未開封、②常温で保存可能、
③賞味期限が1か月以上先
(例:缶詰、レトルト食品、お米、乾麺、調味料等)
- ※野菜等の消費期限が短いものは、
2月26日(土)に直接会場にお持ちください。

親族のための後見人講座

やさしい成年後見教室

☎公益社団法人成年後見センター・ リーガルサポート埼玉支部 Tel 048-845-8551

- ◆日時/1月29日(土) 午後1時～4時30分
- ◆場所/大宮ソニックシティ 906 会議室
- ◆内容/成年後見制度の概要、後見申立ての方法、後見人の心構え・仕事
- ◆対象/親族の後見人になっている方や後見申立てを検討している方、成年後見制度に興味のある方
- ◆定員/30人(先着順、無料)
- ◆申込み/1月11日(火)～26日(水)に上記連絡先に電話(土日祝を除く午前10時～正午、午後1時～4時)

国営武蔵丘陵森林公園より

正月の楽しみ方

- ☎国営武蔵丘陵森林公園管理センター
Tel 57-2111
- ◆年始の営業開始/1月2日(日)から午前9時30分～午後4時
※1月17日(月)、24日(月)は休園日
- ◆見ごろの花
①椿園:早咲きのツバキ、サザンカ
②梅林:早咲きの梅・八重寒紅
③都市緑化植物園:スノードロップ
- ◆バードウォッチング/中央口の山田大沼がおすすめポイント
- ◆入園料/大人450円、65歳以上210円、中学生以下無料
- ◆駐車料金/普通車650円

募集します

埼玉県内市町村 専門職オンライン業務説明会

- ☎彩の国さいたま人づくり広域連合
人材開発部 市町村職員担当
Tel 048-664-6681
- 各市町村の専門職(保健師・保育士・社会福祉士・土木職・建築職(予定))として働く現役職員が仕事紹介や体験談等を講演します。
- ◆日時/3月4日(金)、7日(月)
両日とも午後1時～4時10分
- ◆会場/Zoomによるオンライン
- ◆対象/自治体の専門職の業務に興味がある学生など(年齢不問)
- ◆申込み/彩の国さいたま人づくり広域連合HP「SAITAMA市町村職員採用NAVI」で、必要事項を入力(申込開始日はHPでご確認ください。)
- ◆URL / <https://hitozukuri-navi.jp/>



募集

防衛省から自衛官の募集

自衛官等募集

- ☎自衛隊入間地域事務所 Tel 04-2923-4691
- ◆予備自衛官補(一般)
○対象/18歳～34歳未満
○受付/1月6日(木)～4月8日(金)
○試験期日/次の期間のうち1日
4月11日(月)～17日(日)
- ◆予備自衛官補(技能)
○対象/18歳以上で国家免許資格等を有する者(資格により年齢上限は53～55歳)
○受付/1月6日(木)～4月8日(金)
○試験期日/次の期間のうち1日
4月11日(月)～17日(日)
- ◆医科・歯科幹部(第1回)
○対象/医師免許または歯科医師免許を取得しており、条件を満たす方
※条件の詳細は上記連絡先へ電話
○受付/2月1日(火)～6月10日(金)
○試験期日/6月24日(金)

会員を募集します

唱歌・童謡を歌う会

- ☎責任者 戸谷 Tel 080-5985-1811
- ◆日時/毎月第4土曜 午後2時～4時
(1月は22日)
- ◆場所/悠友館(軽運動室)
- ◆内容/伴奏あり
- ◆定員/25人(会費なし)
※5人以下の場合開催しません。
- ◆持ち物/マスク、飲み物
- ◆申込み/上記電話番号まで

令和4年度埼玉県委託公共職業訓練

保育士養成講座

- ☎山村学園短期大学 Tel 049-296-2000
- ☎ハローワーク東松山 Tel 22-0240
- ◆訓練
○場所/山村学園短期大学子ども学科(鳩山町石坂604)
- 期間/令和4年4月1日～令和6年3月18日の約2年間
- 時間/午前9時～午後4時10分(90分授業・最大4時限)
- ◆取得資格/卒業時に取得
○保育士資格
○幼稚園教諭2種免許状(要別途費用)
- ◆選考
○日時/2月28日(月)
○試験内容/面接、小論文、実技試験
- ◆申込み
○定員/5人(学納金無料)
○期限/2月8日(火)まで
○施設見学/平日午前9時～午後3時(要電話予約)

相談

無料電話相談を開催します

全国一斉生活保護相談会

- ☎埼玉青年司法書士協議会 伊藤
Tel 048-473-1323
- ◆相談専用電話番号/全国共通
Tel 0120-052-088(通話料無料)
- ◆日時/1月30日(日)
午前10時～午後4時
- ◆相談方法/司法書士による電話相談(事前予約不要)
- ◆内容/生活保護に関すること
- ◆費用/無料(秘密厳守)

税理士による

確定申告の無料電話相談

- ☎関東信越税理士会東松山支部事務局
Tel 0493-25-2670
- 年収600万円以下の方を対象に、確定申告に関する電話相談を無料で行います。
- ◆対象者
①年金受給者の方
②給与所得者で医療費控除を受けたい方
③年の途中で就職・退職・年末調整の済んでいない方
- ◆期間/2月1日(火)～15日(火)
- ◆申込み/ご希望の方は、上記連絡先に事前に電話連絡のうえ、紹介した税理士へご連絡ください。
午前10時～午後2時30分(月～金曜日)

埼玉県行政書士会東松山支部から 行政書士による無料相談会

- ☎担当者 瀬戸 Tel 0493-54-4148
- ◆日時/1月20日(日)午後2時～4時
- ◆場所/吉見町勤労福祉センター会議室
- ◆相談員/埼玉県行政書士会 東松山支部所属行政書士
- ◆相談内容/相続遺言・贈与・許認可など
- ◆予約/上記連絡先に電話
- ◆相談料/無料
- ◆後援/吉見町

相談にお越しください

司法書士による出張相談所

- ☎埼玉司法書士会総合相談センター
Tel 048-838-7472(午前10時～午後4時)
- ◆日時/1月19日(水)
午後1時30～4時30分
- ◆場所/鳩山町ふれあいセンター(鳩山町松ヶ丘1-2-4)
- ◆相談員/埼玉司法書士会 総合相談センター司法書士
- ◆相談内容/相続、遺言、登記、成年後見、債務整理など
- ◆予約/上記連絡先に電話
- ◆相談料/無料

今月の相談

●行政相談

- ☎自治財政課相談係 Tel 54-1515
- ◆とき/1月20日(木) 午前9時～正午
- ◆ところ/役場3階小会議室

●心配ごと相談

- ☎社会福祉協議会 Tel 54-5228
- ◆とき/1月11日(火)、25日(火)
午前10時～午後3時
- ◆ところ/社会福祉協議会相談室(福祉会館内)

●教育相談

- ☎教育相談室 Tel 54-1752
- ◆とき/毎週月～金曜日
午前9時30分～午後3時30分
- ◆ところ/町民体育館2階 教育相談室
※電話相談は随時受付、面接相談は電話でお申し込みください。

●法律相談(※要予約)

- ☎自治財政課相談係 Tel 54-1515
- ◆とき/1月12日(水)
午後1時30分～4時30分
- ◆ところ/役場3階小会議室

●消費生活相談

- ☎東松山市消費生活センター Tel 23-2221(代)
- ◆とき/月～金曜日(祝日・年末年始を除く)
午前10時～午後4時(受付3時30分まで)
- ◆ところ/東松山市役所本庁舎2階(東松山市松葉町1-1-58)

●救急電話相談

- ☎#7119 または ☎Tel 048-824-4199
- お医者さんに行くべきか迷った場合の相談に対応する医療機関の案内を24時間365日実施しています。
- 今までどおり、以下の電話番号でも相談することができます。
- ◆小児救急電話相談 ☎#8000
または ☎Tel 048-833-7911

●虐待通報ダイヤル

- 県では、児童、高齢者、障がい者に対する虐待を通報する窓口として虐待通報ダイヤルを開設します。
- 24時間365日対応 ☎#7171ダイヤルへ
詳細は県ホームページをご覧ください。

俳句 今月の季節 当季雑詠

夕焼けと飛行機雲のラブコール

茜色の夕焼け空に一筋長く延びた飛行機の白い雲が愛のサインを描き、ラブコールを送り、その美しさを賛美して新鮮な表現です。

癒されし落葉踏む音と歩む道

唐松林で落葉を踏みながら、風雪の人生を回顧した北原白秋のように、落葉の音に癒され、人生を噛み締めて居られますね。

冬日向バジャマ繕う踊り針

古き世の唄に聴き入る夜長かな 枯れ野にも彩り添える寒つばき

香菊や倒れて尚も天を向く

参道や枯葉音連れ彩をつれ

電車降り外食迷ふ師走かな

青空にへり音池に鴨の群れ

短歌

追ひかける紋白蝶は捕まらず笑ふがごとく隣りの畑へ

自宅に近い野菜畑が想像される。こんな場所に卵など産んで行かれては堪らないとばかり必死に捕えようとしている様子が伺える。

十年の愛実らせて眞子さまは佳き日はばたく違う世界へ

先般まで新聞雑誌を賑わせていた眞子さまと小室氏の件もあまり触れられなくなった。その様相を簡潔に表現した時事の歌である。

秋空に干し大根の白さが映える例年にみる風物詩かな

初孫は潜水艦の乗務員国家の秘密で行く先言えず

コロナ禍に歌会は二月あらざるに短歌推敲に幾日費やす

霜の降る芒野に立つ白鷺の白の世界に溶け込みゆけり

寒さ増し遠く北より風吹きて肩をすぼめてはく息白し

深谷市の渋沢栄一ツアー参加記念館後に煮ぼうとう食す

開館日自筆書五冊寄贈する利用者出るとそつと覗き見

運沼新田 小林しず子

地頭方 益井久子

成城台 中村静美

一ツ木 小川晶胡

久米田 天 蚕

中曾根 秋場和江

久保田翼美 中村敏木

南吉見 とやてるき

江 綱 阿波路浦

本 沢 市川わか

田 甲 松本その

荒 子 岩崎信子

新 道 加藤ウタ

田 甲 小井川辰夫

田 甲 福田妙子

田 甲 内海静代

前 山 小澤泰弘

前 山 小澤泰弘

前 山 小澤泰弘

久保田 小嶋良博

応募要領

役場総務課図書館 町ホームページで応募用紙（ハガキ・他の用紙でも可）を入手し、毎月25日までに

①住所

②氏名（ペンネーム可ただし本名も必ず記載）

③電話番号

④各部門2作品までを用紙1枚に記入し、提出してください。

（郵送・FAX可）

※広報に応募作品を掲載する場合、氏名（またはペンネーム）および行政区もあわせて掲載することを基本としております。行政区の掲載を希望しない方はその旨を申し出てください。

また、選考委員が応募者の了承を得たうえで、作品を修正する場合があります。

季節（俳句）

3月号

当季雑詠

今月の応募

俳句 34句

短歌 30首

総務課広報広聴係

TEL 54・1514

FAX 54・4200

昔のよしみ

歴史ロマンへの旅 149

みなもとののりより 源範頼 ～ その1

今から約800年前、源範頼は吉見町に身を隠していたんだよ。

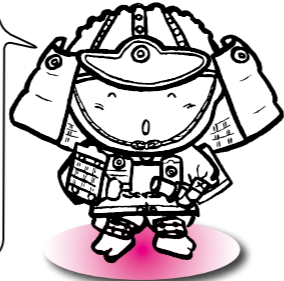

年代表

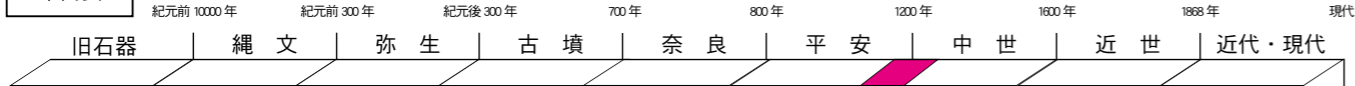

令和4年1月から、NHKの大河ドラマ「鎌倉殿の13人」の放送が始まります。時代背景は、今から約800年前の平安時代末から鎌倉時代初頭です。

この大河ドラマには、吉見町と縁が深い源範頼が登場します。そこで、「昔のよしみ」シリーズでは、この源範頼について取り上げます。

源範頼は、「幼少期に吉見町の岩殿山（息障院・安楽寺）に身を隠していた」「吉見町大字御所地内の息障院一帯が源範頼の居館跡」と伝えられ、範頼が亡くなった後はその子孫が居住して、吉見氏を名乗ったと言われています。

範頼は遠江国蒲御厨（現在の静岡県浜松市）で生まれたことから、蒲冠者とも呼ばれています。範頼の父は源義朝で、11人の子どもがいたと言われています。範頼はその6男ですが、兄弟には鎌倉幕府の創始者である兄の源頼朝（3男）、牛若丸の呼び名で有名な弟の源義経（9男）がいます。

義朝は、平安時代末の平治元年（1159年）に起こった平治の乱で、平清盛に敗れ討死し、生き残った子どもたちも全国に散らばってしまいます。この時、範頼は吉見町に身を隠したと伝わっていますが、このこ



▲息障院（伝範頼館跡）

ろの詳細な資料はなく、伝承に頼るところがほとんどです。

それから約20年後の治承4年（1180年）8月、兄の頼朝が伊豆の地で挙兵し、本拠地である鎌倉に向かいますが、その途中の石橋山で平氏方の大庭景親に大敗します。しかし、安達氏、三浦氏などの御家人を従え、軍勢を盛り返しながらかみ倉に入り、東国の支配を強固にしていきます。

鎌倉時代に幕府が編纂した吾妻鏡では、範頼は寿永2年（1183年）2月に起こった「野木宮の合戦」で、頼朝勢の一員として登場します。

野木宮の合戦とは、鎌倉で勢力を持ち始めた源頼朝に対して、常陸国（現在の茨城県）に居住していた叔父の志田義広が頼朝に背き、野木宮（現在の栃木県野木町）で起こった合戦です。この合戦で、範頼がどのような活躍をしたのかは、記録されていません。また、頼朝の弟でありながら、一介の将としての参加で、かつ頼朝から出陣の命を受けた形跡すらありません。しかし、これが初めて吾妻鏡という史料に、範頼が登場する場面であります。

2月号にコック



▲安楽寺本堂

町内各小中学校の ホームページが開設

教育委員会教育総務課 TEL 54-7807

町内各小中学校のホームページが開設されました。次のQRコードを読み取り、アクセスしてください。



▲東第一小学校



▲東第二小学校



▲南小学校



▲西小学校



▲北小学校



▲西が丘小学校



▲吉見中学校

今月の表紙 令和3年12月15日(水) よしみけやき保育所 おたのしみかい (5歳児)

◆新型コロナウイルス感染症の感染拡大防止対策を実施したうえで行われている事業等において、写真撮影時のみマスクをはずして撮影しています。

今月の防災行政無線定時（夕方）放送は午後4時00分です！ 今月の見守り放送は 東第二小学校 が担当します。

行事については、各機関にお問い合わせください。

睦月（むつき）

日 SUN	月 MON	火 TUE	水 WED	木 THU	金 FRI	土 SAT
						1 元日 悠公図体ヲ荒
2 悠公図体ヲ荒	3 悠公図体ヲ荒	4 悠公図体ヲ荒	5 小寒 悠	6	7 出前介護予防教室 (西部ふれあい) 10:00 ~	8
9 成人式(生涯学習課) (フレサよしみ) 10:00 ~ 悠	10 成人の日 悠	11 社 税務相談 10:00 ~ 正午 社 心配ごと相談 10:00 ~ 15:00 悠	12 保 乳幼児相談 9:30 ~ 10:15 役 法律相談(自治財政課) 13:30 ~ 16:30 ※要予約 出前介護予防教室(北公民館) 10:00 ~ 荒	13 体 トレーニング器具講習会 19:00 ~	14 出前介護予防教室(南公民館) 10:00 ~ 保 2歳児歯科健診(R1⑤⑥月生) 13:15 ~ 13:50	15
16 おはなし会 10:00 ~ 悠	17 出前介護予防教室 13:30 ~ 悠	18 包 健康相談・ゆうゆう保健室 10:00 ~ (荒川荘) 悠	19 出前介護予防教室(東野ふれあい) 10:00 ~ 悠	20 大寒 役 行政相談(自治財政課) 9:00 ~ 正午 悠	21 出前介護予防教室(西部ふれあい) 10:00 ~ 保 3歳児健診(H30⑤⑥月生) 13:15 ~ 13:50	22
23 歩け歩け大会 8:30 ~ 悠	24 悠	25 包 健康相談・ゆうゆう保健室 10:00 ~ (荒川荘) 社 心配ごと相談 10:00 ~ 15:00 悠	26 出前介護予防教室(北公民館) 10:00 ~ 悠	27 悠	28 出前介護予防教室(南公民館) 10:00 ~ 悠	29
30 休日納税/相談(税務会計課) 8:30 ~ 正午 体 トレーニング器具講習会 10:00 ~ 悠	31 悠					

新型コロナウイルス感染症の感染拡大防止のため、広報よしみで掲載している事業等については中止または延期、施設については休館の可能性があります。最新の情報は、町ホームページの閲覧、担当課および施設に電話でご確認ください。皆さんのご理解、ご協力をお願いします。

役… 吉見町役場 TEL 54-1511(代)	体… 町民体育館 TEL 54-5625
保… 保健センター TEL 54-3120	フ… フレサよしみ(吉見町民会館) TEL 53-1331
悠… 悠友館 TEL 53-0526	埋… 埋蔵文化財センター TEL 54-9111
包… 地域包括支援センター TEL 53-0370	社… 社会福祉協議会 TEL 54-5228
公… 中央公民館 TEL 54-1517	荒… 老人福祉センター荒川荘 TEL 54-4768
図… 図書館 TEL 54-1517	

悠図体ヲ荒 … 施設休館日

吉見町の人口と世帯 令和3年12月1日現在

人口	男	9,294 (-13)	11月中における
	女	9,105 (-20)	出生 5 (-3)
	計	18,399 (-33)	転入 24 (-11)
世帯		7,839 (-3)	転出 35 (±0)

()内は前月対比

発行・編集

吉見町役場総務課
〒355-0192 埼玉県比企郡吉見町大字下細谷 411 番地
TEL 0493-54-1511(代表) FAX 0493-54-4200
ホームページ <http://www.town.yoshimi.saitama.jp/>

町HP



公式 Facebook



公式 twitter



公式LINE



防災無線放送

◇電話で再確認!!
TEL 81-6789

◇メールで登録!!
yoshimi@b.bme.jp
空メールを送るだけ!