



広報

# よしみ YOSHIMI

Public relations

2022

9

No. 654

## よしみ歴史探検隊 藍染体験



新型コロナウイルス感染症の感染拡大防止のため、広報よしみで掲載している事業等は、中止・延期の可能性があります。最新の情報は、町ホームページや担当課、施設等でご確認ください。皆様のご理解、ご協力をお願いします。

### おもな内容 Contents

新型コロナウイルス感染症に関するお知らせ	2	いきいき健康	8
比企広域電子図書館	3	まちの話題	12
比企eライブラリ		町政ニュース	16
福祉3医療費助成制度の現物給付対象地域が「埼玉県内全域」へ拡大します	4	くらしの情報	16
生涯学習だより	6	みんなの伝言板	24
		よしみ GK 作戦	26



吉見町誕生 50 周年の記念の年を一緒に盛り上げましょう！！

# 新型コロナウイルス感染症に関するお知らせ

吉見町新型コロナウイルスワクチン接種対策チーム TEL 53-4190

## 新型コロナワクチン接種の状況（令和4年8月15日時点）

年齢区分	対象者数	3回目接種者数	3回目接種率	4回目接種者数	4回目接種率
60歳以上	7,938人	7,056人	88.89%	2,888人	36.38%
18～59歳	8,485人	5,772人	68.03%	—	—
12～17歳	767人	256人	33.38%	—	—
全体	17,190人	13,084人	76.11%	2,888人	36.38%

※ワクチン接種記録システム（VRS）による接種者数です。  
※対象者数は令和4年4月1日時点の年齢です。

## 4回目接種について

対象者	接種券
<p>3回目接種日から5か月以上が経過し、接種を受ける日時点で吉見町に住民票がある、次のいずれかに該当する方</p> <p>①60歳以上の方</p> <p>②18歳以上59歳以下で、基礎疾患を有する方・その他重症化リスクが高いと医師が認めた方</p> <p><b>【令和4年7月22日追加】</b></p> <p>③18歳以上59歳以下で、医療従事者等および高齢者施設等の従事者の方</p>	<p>①60歳以上の方は、3回目接種日から5か月を目安に、順次発送しています。</p> <p>②18歳以上59歳以下の基礎疾患等をお持ちの方は、接種券発行の届出が必要です。</p> <p>③18歳以上59歳以下の医療従事者等および高齢者施設等の従事者の方は、接種券発行の届出が必要です。</p> <p>◆接種券発行の届出の詳細 右記QRコードをスマートフォン等で読み取ってください。 または、町ホームページで「4回目接種について」をご覧ください。</p> <p>TOPページ → 重要なお知らせ → 新型コロナワクチン接種 → 4回目接種について</p> 

## 予約方法について

接種には事前の予約が必要です。接種を希望される方は、接種券が届き次第、以下の方法で予約してください。なお、ご自身の3回目接種日から5か月以上の間隔を空けた接種日を予約してください。

### (1) WEB 予約 24時間受付可能

吉見町新型コロナワクチン接種予約サイト（下記のURLまたは右記のQRコード）からスマートフォン・パソコン等で予約する。

<https://taskcore.tkc.jp/cu/113476/r1/residents/procedures/procedure/1/0>



### (2) 電話予約 午前9時～午後6時（土日・祝日を除く） ※おかけ間違いにご注意ください。

ワクチン接種 予約受付専用 0493-53-5100

### (3) 窓口予約 午前9時～午後5時（土日・祝日を除く）

吉見町保健センターに送付物一式を持参し、お越しください。

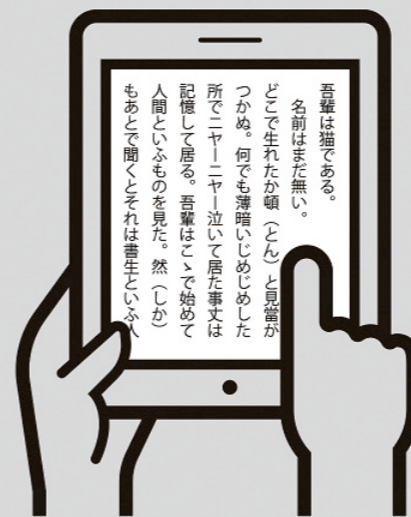

<https://web.d-library.jp/hiki/>  
比企広域電子図書館のホームページは、こちらからアクセスできます。利用登録がお済みでない方は、お住いの市町の公立図書館窓口へ

### ■利用方法

- ①お住いの市町の公立図書館で利用登録
  - ②QRコードから比企広域電子図書館へアクセス
  - ③IDとパスワードを入力
  - ④読みたい書籍を借りてください
- ※ご利用時の通信料は利用者負担です。



<https://web.d-library.jp/hiki/>

## 比企eライブラリの登録について

- ◆登録できる方/次の2つに該当する方
  - ①吉見町に在住の方
  - ②吉見町立図書館利用カードをお持ちの方
- ◆申請先/吉見町立図書館 窓口
- ◆持ち物/次の2点
  - 図書館利用カード
  - 住所確認ができる身分証明書（運転免許証、マイナンバーカード等）
- ◆申請後/ログインに使用するIDと仮パスワードを発行します。初回ログイン後に、ご自身でパスワードを変更してご利用ください。

## 注意事項

- ◆費用  
電子図書館のサービス利用は無料ですが、ご利用時の通信料は利用者負担です。
- ◆貸出冊数
  - 最大貸出冊数/3冊まで
  - 電子図書の貸出期間/貸出日から15日間
- ◆返却方法  
貸出期間を過ぎると自動的に返却されます。ご自身での操作は必要ありません。

どこにいても 好きな時に 読みたい本を 探して借りる

比企広域電子図書館

# 比企eライブラリ

電子図書館は、パソコン、スマートフォン、タブレットなどからインターネットを通じて、電子化された本が借りられるサービスです。

- サービス開始日 令和4年9月1日（木）午前10時
- 利用対象 東松山市、滑川町、嵐山町、小川町、川島町、吉見町、ときがわ町に在住で、お住いの市町の図書館利用カード（券）をお持ちの方。
- 利用費用 無料
- 利用登録 比企eライブラリの利用には登録が必要です。お住いの市町の図書館窓口で直接お申し込みください。 ※登録に必要なもの 図書館利用カード（券）、住所確認ができる身分証明書（運転免許証、マイナンバーカード等）



## 利用ガイドについて

- ①上記URLまたはQRコードから、比企eライブラリのトップページにアクセスする。



▲比企eライブラリのトップページ（イメージ）

- ②利用する場合は、Aの部分に取得したIDとパスワードを入力し、「ログイン」を選択する。利用ガイドの閲覧は、ログインしなくても閲覧できます。Bの部分を選択してください。

- ③知りたいものを選択し、閲覧してください。



# 福祉 3 医療費助成制度

重度心身障害者医療費

こども医療費

ひとり親家庭等医療費

## の現物給付対象地域が「埼玉県内全域」へ拡大します

福祉 3 医療費助成制度（重度心身障害者医療費・こども医療費・ひとり親家庭等医療費）で現物給付（窓口払い廃止）の対象となる地域を、「比企管内および鴻巣市・北本市内の協定医療機関等」から「埼玉県内の現物給付を実施する医療機関等」に拡大します。

変更前	変更後
比企管内 鴻巣市・北本市	埼玉県内
協定医療機関等	現物給付を実施する 医療機関等 ※医療機関等に直接確認 してください。

### 現物給付（窓口払い廃止）とは

◆現物給付とは  
医療機関等の窓口で医療費を支払う代わりに自治体が発行する受給者証を提示することで、受給者が医療費を支払うことなく医療サービス（現物）の給付を受けることができる制度です。

◆償還払いとは  
受給者が医療機関等の窓口で支払った医療費相当額を、助成金として受け取ることができる制度です。（医療費の領収証等を添えて自治体に請求が必要）

### 対象者について

各医療費助成制度のすべての受給者

### 実施時期について

- ◆重度心身障害者医療費／令和 4 年 10 月診療分から
- ◆こども医療費／令和 4 年 10 月診療分から
- ◆ひとり親家庭等医療費／令和 5 年 1 月診療分から

### 新しい受給者証の発送について

現物給付対象地域が「埼玉県内全域」へ拡大されるに伴い、各医療費の受給者証が再発行されます。実施日までに届くように郵送する予定です。

実施日以降は、再発行された受給者証（発行日が令和 4 年 10 月 1 日、令和 5 年 1 月 1 日のもの）をお使いください。また、古い受給者証は長寿福祉課または子育て支援課へ返還するか、破棄するなどして、絶対に使用しないでください。

### 現物給付の対象外

以下の場合、医療機関等の窓口での医療費の支払いが発生します。

- ◆保険証、受給者証を忘れた場合
- ◆一つの医療機関等（入院・通院別）での保険診療分の自己負担額が、月額 21,000 円以上になった場合
- ◆コルセットや小児用弱視眼鏡等の治療用器具の代金を支払う場合
- ◆柔道整復、あんま・はり・きゅうの治療費などの代金を支払う場合（町内の一部接骨院を除く）
- ◆人工透析の調剤分を支払う場合
- ◆保険適用外の費用等（文書料、薬の容器代、入院時食事療養標準負担額、交通事故などの第三者行為によるもの等）を支払う場合
- ◆日本スポーツ振興センターの災害共済給付制度の対象となる学校、幼稚園、保育所等の管理下でのケガの場合
- ◆現物給付を実施していない一部の医療機関等を受診した場合

### 受給者証を使用する際の注意事項

1. 医療機関等を受診するたびに、受給者証を必ず提示してください。
  2. 一つの医療機関等（入院・通院別）での保険診療分の自己負担額が月額 21,000 円以上になった場合、その月の初めに遡り医療費を支払う必要があります。
  3. 町外への転出等により受給資格が消滅になった場合は、速やかに受給者証を長寿福祉課または子育て支援課へ返還してください。助成の対象は、資格消滅日の前日分までです。資格消滅後に医療機関等へ受給者証を提示してしまった場合は、町に返金する必要があります。また、受給者証が変更等が生じた場合※は、かかりつけの医療機関等へその旨を必ずお伝えください。
- ※こども医療費から重度心身障害者医療費への切り替わり、生活保護の受給開始など

### 各医療費助成制度に係るお願い

現物給付等の医療費助成にかかる費用は、皆さんの税金で賄われています。

今後も制度を継続していくために、医療費が割増しになる時間外や休日の受診はなるべく避ける、病院の掛け持ち（重複受診）はやめるなど、適正な受診にご協力をお願いします。

## 重度心身障害者医療費に関するお知らせ 10月1日から所得制限を導入します

### 1 制度の詳細

10月1日から、重度心身障害者医療費に所得制限を導入します。

障がい要件を満たしていても、所得審査で受給資格者※<sub>1</sub>の前年所得※<sub>2</sub>が所得制限基準額を超えた場合は、期間中の医療費について助成を受けることができず、支給停止となります。

#### ◆所得審査

受給者証は、原則として毎年10月1日から翌年9月30日まで※<sub>3</sub>の1年更新です。毎年の受給者証更新時に、支給停止中の方も含めて所得審査を行います。

○審査の結果、支給決定となった場合

受給者証を送付

○審査の結果、支給停止となった場合

支給停止通知書を送付

※1：ご本人のみ（未成年者を含む）

※2：1月～9月に登録申請の場合は、前々年の所得

※3：この間に障害者手帳等の要再認定等の日付がある場合は、その日付まで

### 2 所得制限基準額

所得の範囲および計算方法は、特別児童扶養手当等の支給に関する法律施行令第4条および第5条の例を用います。

扶養親族の数	所得制限基準額
0人	3,604,000円
1人	3,984,000円
2人	4,364,000円
以後1人増加ごとに	380,000円を加算

### お問い合わせ先

#### ◆重度心身障害者医療費

長寿福祉課福祉係（1階4番窓口）  
TEL 63-5012

#### ◆こども医療費・ひとり親家庭等医療費

子育て支援課児童支援係（2階10番窓口）  
TEL 63-5014



▲埼玉県



▲福祉3医療費助成制度  
（町ホームページ）

### 中学3年生が対象です インフルエンザ予防接種費用の一部助成について

☎子育て支援課児童支援係 TEL 63-5014

◆対象者／接種日において町内に居住する、中学3年生に相当する生徒  
※他の法令等の規定による助成を受けたときは、助成の対象にならない場合があります。

◆対象期間／令和4年10月1日～令和5年1月31日に受けたインフルエンザ予防接種

◆助成回数／生徒1人につき1回まで

◆助成金額／接種費用から1,000円を除いた額（上限額5,000円）

※生活保護を受けている場合は、接種費用を全額助成

◆申請方法／次のものを申請書に添付して、子育て支援課窓口（2階10番）に提出してください。後日、申請書に記載された口座に振り込みます。

①必要事項が記載された領収書

②通帳またはキャッシュカードの写し

③領収書にインフルエンザ予防接種とわかる記載がない場合は、接種済証や母子健康手帳の写しなど

◆申請書／中学校を通じて配布する予定です。

※対象者のうち、町内の中学校以外に通学している方には、申請書を送付します。

# 生涯学習

## だより

教育委員会生涯学習課

生涯学習係(町民体育館内)	TEL 54-8311
文化財係(埋蔵文化財センター内)	TEL 54-9111
図書館係(ぶらっとよしみ内)	*TEL 54-1517
生涯スポーツ係(町民体育館)	*TEL 54-5625
町民会館係	*TEL 53-1331
公民館係(ぶらっとよしみ内)	*TEL 54-1517

※月曜日は休館

記載のイベント等は、新型コロナウイルス感染症の感染拡大防止のため、変更、延期、中止となる場合があります。必ず担当に電話でご確認ください。

### 埋蔵文化財センター

☎文化財係 TEL 54-9111



#### 松山城跡保存会が 松山城跡を草刈り

史跡の保護と活用を目的とした本年度2回目の環境整備事業を、松山城跡保存会が7月9日(土)に実施しました。当日は足元に注意しながら、松山城跡内の平場を中心に草刈り作業と清掃を行いました。



### 「史跡ガイドボランティア」募集

日本を代表する横穴墓群「吉見百穴」の史跡ガイドを中心に活動している「史跡ガイドボランティア」のメンバーを募集しています。「吉見百穴」の素晴らしさを全国から訪れる見学者にわかりやすくガイドしてみませんか。とてもやりがいのあるボランテ

ィアです。  
◆対象/文化財保護に理解と関心を持ち、ボランティア活動を希望する、高校生以上の方  
◆申込み/文化財係 (TEL 54-9111) へ電話

### 新着図書案内

※図書館ホームページ、図書館内「新着本コーナー」でも紹介していますので、ぜひご覧ください。

吉見町立図書館(吉見町図書交流館内) TEL 54-1517

- ◆ホームページ/ <https://www.library.yoshimi.saitama.jp/>
- ◆開館時間/火曜～日曜日 午前9時～午後6時
- ◆今月の特集/芥川賞・直木賞特集

#### 一般書



幻想店舗録 清水 大輔 著

日本国内にあるファンタジー世界に迷い込んだような凝った内装のお店を写真で紹介。魔物の店? 冒険者の酒場? こんな身近にも異世界のような場所があったのか!? と、新たな感動と空想がたぎる1冊です。巻末に掲載店舗情報とQRコード付き。

#### 児童書



はじめましてのダンネバード 工藤 純子 著

4年2組の蒼太のクラスにネパールからの転校生エリサちゃんが出てきた。日本語を話さないエリサちゃんは、クラスの中でひとりぼっちになって…。「相手の気持ちに立って想像すること」や「多様性を尊重すること」の大切さを伝える創作児童文学。

#### 新しく入った本を紹介します!

##### 一般書

実家じまい終わらせました! オダギリ展子  
スクールステーションナリーガイドBOOK 酒谷 薫  
自分でできる! 熟睡脳のコツ 田中 明  
糖質制限で健康を保つ作りおきと簡単おかず  
60秒右脳ドローイングで絵が感動的にうまくなる!

##### 私解説

東京四次元紀行 松原 美那子  
FOX 海上保安庁情報調査室 瀬戸内 寂聴  
コークスが燃えている 小田嶋 隆  
クロームハウスの殺人 川嶋 芳生  
G.D.H. コール 櫻木 みわ

##### 児童書

ルビねこと旅の仲間たち 野中 柊  
じゅんくんの学校 福田 隆浩  
クマのプーさんのむかしむかし ジェーン・リオードン  
いい一日ってなあに? ミーシャ・アーチャー  
なみのむこうに ブリッタ・テッケントラップ  
ホホジロザメ 関 俊一  
おひさまのハンカチ 茂市 久美子  
すこしずつの親友 森 穂 こみち  
パンに書かれた言葉 朽木 祥  
まっくらあそびしようよ! はた こうしろう

### 「体験学習ボランティア」募集

埋蔵文化財センターで取り組んでいる「勾玉(まがたま)づくり」などの体験学習活動に協力していただける方を募集しています。吉見百穴で人気のある事業をサポートしてみませんか。

- ◆活動内容/「勾玉づくり」などの体験学習および「よしみ歴史探検隊」などの教育普及事業の活動支援
- ◆活動日/土・日・祝、夏休み期間中の平日など
- ◆対象/文化財の保護に理解と関心を持ち、ボランティア活動を希望する、高校生以上の方
- ◆その他/活動前に研修を受けていただきます。
- ◆申込み/文化財係へ電話 (TEL 54-9111)

### 開発行為に伴う埋蔵文化財に関する手続きについて

吉見町には数多くの埋蔵文化財(遺跡)が所在しています。これらの埋蔵文化財は、国民共有の財産であり、後世にわたって大切に保存する必要があります。埋蔵文化財の所在する区域において、建物の建築、土地の掘削・盛土、その他現状を変更する土木工事等を行う場合は、文化財保護法に基づく届け出や事前の試掘調査・発掘調査などの手続きが必要になります。建物の建築や工事の予定がある場合は、その場所における埋蔵文化財の所在の有無について、事前に生涯学習課文化財係にお問い合わせください。

- ◆お問い合わせ先  
生涯学習課文化財係 TEL 54-9111  
(吉見百穴構内 埋蔵文化財センター)  
※土日祝を除く午前8時30分～午後5時15分

### 体育館

～週に1回以上スポーツをしよう!～  
☎生涯スポーツ係 TEL 54-5625



### 第66回町民体育祭の中止について

新型コロナウイルス感染症拡大防止のため、町民皆さんの健康と安全を考慮し、今年度の町民体育祭は中止します。ご理解を賜りますようお願いいたします。

### トレーニング器具講習会

- ◆日時/9月8日(木)午後7時、18日(日)午前10時  
※講習会実施中は、一般利用不可
- ◆場所/町民体育館 トレーニングルーム
- ◆内容/1時間程度の器具取り扱い説明
- ◆服装/運動のできる服装、体育館シューズ、マスク  
※トレーニングに適さない服装の場合は受講できません。また、更衣室は利用できませんので上記服装でお越しください。
- ◆対象/高校生以上(1回につき7人まで)
- ◆申込み/生涯スポーツ係に電話で事前予約(来館しての予約はご遠慮ください。)
- ※月曜・土曜を除く午前8時30分～午後5時15分

### かけっこ教室(短距離)

運動会に向けて、短距離の走り方のポイントを中心に指導します。

- ◆日時/9月11日(日) 午前10時～正午
- ◆場所/武蔵丘短期大学グラウンド
- ◆持ち物/運動のできる服装、飲み物、マスク
- ◆対象/小学生以上 ※大人のみでも参加可能(低学年は、保護者同伴が必要)
- ◆講師/武蔵丘短期大学 専任講師 辻 将也 氏
- ◆定員/10人(先着順)
- ◆申込み/9月4日(日)までに生涯スポーツ係に電話  
※休館日・土・祝を除く午前8時30分～午後5時15分

### 吉見町パークゴルフ協会主催 第4回吉見町長杯パークゴルフ大会

- ◆日時/10月16日(日)  
受付開始:午前8時、開会:午前8時30分
- ◆場所/東部緑地公園パークゴルフ場
- ◆持ち物/クラブ、ボール、マスク
- ◆対象/町内在住の18歳以上の方(定員100人程度)
- ◆参加費/1,000円(参加賞ほか) ※当日徴収
- ◆申込み/9月23日(金)までに生涯スポーツ係に電話(協会会員は申込不要)
- ※休館日・土・祝を除く午前8時30分～午後5時15分

### 吉見町ゴルフ協会主催 町長杯第38回町民ゴルフ大会

- ◆日時/11月17日(木)
- ◆場所/吉見ゴルフ場
- ◆対象/町内在住・在勤または町内クラブチーム等に在籍している方(定員240人・先着順)
- ◆料金  
○参加費/1,000円(申込時に支払い)  
○プレー代/7,700円(各自清算)  
○当日の追加飲食、売店代金等/各自清算
- ◆申込み/9月15日(木)以降に、申込用紙に参加費を添えて生涯スポーツ係(町民体育館内)に提出
- 申込用紙/町民体育館窓口で配布
- ※休館日・土・祝を除く午前8時30分～午後5時15分

**悠友館** ☎Tel. 53-0526

新型コロナウイルス感染症の感染拡大防止のため、貸館の利用条件変更や事業の中止などの可能性があります。  
ご利用前に、悠友館までお問い合わせください。

**筋トレマシンの利用について**

- ◆対象/町内在住の60歳以上の方
- ◆定員/1つの時間区分につき4人(先着申込順)
- ◆申込み/悠友館に電話または窓口で申込み(初回利用時は講習あり)
- ◆予約開始日/9月1日(休) 午前9時～
- ◆予約上限/1人につき、月8回まで
- ◆時間区分/①午前9時～11時、②午後1時～3時  
③午後4時～6時
- ※事業実施のため、毎週火・金曜日の時間区分②は利用不可
- ◆その他/来館前に血圧測定をお願いします。

**ゆうゆう保健室(健康相談)**

- ◆内容/保健師による血圧測定
- ◆日時/9月13日(火)、27日(火)  
午前10時～11時30分
- ◆場所/荒川荘 ※申込不要
- ◆対象/町内在住のおおむね65歳以上の方

**アシタバ教室(パドル体操教室)**

- ◆内容/マスク着用でイスに座ってできる軽運動
- ◆日時/9月13日(火)、27日(火)  
午前11時～正午(短縮等あり)
- ◆場所/荒川荘
- ◆申込み/当日受付(定員:先着10人程度)
- ◆対象/町内在住のおおむね65歳以上の方
- ◆参加条件/ゆうゆう保健室で血圧計測をお願いします。

**健康講座**

**～元気なうちから介護予防～**

- 住み慣れた地域で、いつまでもいきいきと暮らしていくために、健康づくりの複合型(運動・口腔・栄養)教室を開催します。
- ◆日時/10月11日から毎週火曜日(全8回)  
午前10時～11時30分
  - ◆場所/悠友館 軽運動室
  - ◆対象/次の3つに該当する方  
①町内在住、②おおむね65歳以上、  
③介護予防・健康づくりに興味のある方
  - ◆定員/20人程度
  - ◆内容/健康運動指導士・管理栄養士による運動・口腔・栄養を取り入れた複合プログラム
  - ◆受付開始日/9月1日(休) 午前9時～

**出前介護予防教室**

- ◆内容/マスク着用で行う軽運動等
  - ◆9月開催日程
- | 開催場所       | 開催日             |
|------------|-----------------|
| 東野ふれあいセンター | 水曜日 14日、21日、28日 |
| 西部ふれあいセンター | 金曜日 2日、9日、16日   |
| 南公民館       | 金曜日 9日、30日      |
| 北公民館       | 水曜日 7日、21日      |
- ◆時間/午前10時～11時30分(短縮等あり)
  - ◆対象/町内在住のおおむね65歳以上の方
  - ◆申込み/当日受付(定員:先着15人程度)
  - ◆その他/来館前に検温と血圧測定をお願いします。

**体操教室**

- ◆内容/マスクを着用してできる軽運動
  - ◆9月開催日程
- | 開催曜日 | 開催日            |
|------|----------------|
| 月曜日  | 5日、12日、26日     |
| 水曜日  | 7日、14日、21日、28日 |
| 金曜日  | 9日、16日、30日     |
- ◆時間/午前10時～11時30分(短縮等あり)
  - ◆対象/町内在住のおおむね65歳以上の方
  - ◆定員/各教室25人(先着申込順)
  - ◆場所/悠友館 軽運動室
  - ◆申込み/悠友館に電話または窓口で申込み(1人につき、月5回まで予約可能)
  - ◆予約開始日/9月1日(休) 午前9時～
  - ◆その他/来館前に血圧測定をお願いします。

**認知症簡易チェックサイト**

認知症は誰でもかかる可能性のある身近な病気で、早期発見や早期治療が大切です。  
『認知症簡易チェック』はスマートフォン等で気軽にいつでも、認知症の状態についてチェックできます。右のQRコードを読み取るか、町ホームページから「認知症簡易チェック」でご検索ください。



悩みを抱え込まないで… **認知症ケア相談室**

在宅で認知症介護をしている家族介護者等を対象に、「認知症ケア相談室」を開設しています。抱え込まずに相談してみませんか。  
地域包括支援センターと下記の2か所に相談室を設置していますので、ぜひお気軽にお問い合わせください。

- ◆オレンジカフェ  
認知症の人やその家族が、地域の人や専門職とお互いに情報を共有し、理解し合う場です。  
主な活動内容は、情報交換、相談、イベント等です。

事業者名等	受付時間	オレンジカフェ(予約不要)
特別養護老人ホーム 常磐苑 北吉見350 / Tel. 53-2333	毎週月～土曜日 ※来所相談は要予約 午前10時～午後4時	◆日時/9月3日(土) 午前10時～ ◆場所/常磐苑本館1階
ケアハウスよしみの 地頭方333 / Tel. 54-5544	毎日 午前10時～午後4時	◆日時/9月16日(金) 午後2時～ ◆場所/ケアハウスよしみの1階

**介護のつどい「ほっとすペース」** — 介護するあなたのためのスペース —

介護に関心のある方ならどなたでも参加できます。お茶を飲みながら、日々の困りごとや介護の思いなど、なんでも語り合える場です。

- ◆日時/9月12日(月)  
午後1時30分～3時
- ◆場所/吉見町福祉会館1階ボランティアセンター室
- ◆対象/介護をされている方、介護に関心がある方

**脳の元気度チェック**

認知症は、誰でもかかる可能性のある病気で、早期の治療が大切です。治療につながる早期発見を目的として、6月1日から脳の元気度チェックを実施しています。  
対象者には、受診券や受診可能な医療機関一覧等を個別に郵送しています。認知症の予防にぜひご活用ください。

- ◆対象者/昭和27年4月2日～昭和28年4月1日生まれの方(令和4年度に70歳になる方)
- ◆実施期間/12月25日(日)まで
- ◆費用/無料(ただし、認知機能の低下が疑われ、認知症診断医等の専門医療機関を受診する場合は、自己負担が発生)
- ◆実施医療機関/比企医師会加入の契約医療機関

**高齢者福祉ガイドブック**

高齢者福祉ガイドブックを改訂しました。高齢者の方やそのご家族が、住み慣れた地域で健康でいきいきと生活していただくためにご活用ください。  
◆内容/町内の高齢者の手助けとなるサービス等の情報をまとめたもの  
◆配布場所/地域包括支援センター、町内介護事業所等、町ホームページ



**未来あんしんノート(吉見町版エンディングノート)**

未来あんしんノートとは、ご自身が希望する生き方、医療、介護等に関する思いを整理し、それを家族等の大切な方に伝え、先々の人生が豊かになるようにご活用いただく「吉見町版エンディングノート」です。  
ご自身の思いを日頃からノートにまとめ、残しておくことをお勧めします。ぜひご利用ください。  
◆配布場所/地域包括支援センター、町内介護事業所等、町ホームページ



認知症サポーター養成講座

認知症の方やその家族を温かく見守る応援者を、認知症サポーターといいます。

町では、集会所、職場および学校等に出向いて、認知症の方への理解や接し方について学ぶ「認知症サポーター養成講座」を実施しています。受講後には、認知症サポーターの証としてオレンジリング（腕輪）をお渡しします。

◆概要／開催を希望する団体（サロン、自治会、子ども会等）に、講師を派遣します。

- ◆内容／認知症の理解（認知症の症状・予防・認知症の人との接し方など）
- ◆時間／1時間程度（受講料無料）
- ◆人数／10人以上
- ◆会場／個人宅以外
- ◆申込み／以下の2点の内容を、地域包括支援センターにご連絡ください。
- 開催希望日／第3希望まで
- 会場／用意できない場合は、その旨をお伝えください。



初回献血+ラブラッド登録キャンペーン

埼玉県と埼玉県赤十字血液センターでは、11月末まで「初回献血+ラブラッド登録キャンペーン」を実施しています。対象者に埼玉県限定の記念品を差し上げます。今まで献血をしたことがない方は、この秋に献血にチャレンジしてみませんか。皆さんのご協力をお願いします。

- ◆対象／初めて献血し、かつ献血 Web 会員サービス「ラブラッド」に会員登録した方
- ◆日時／9月1日(木)～11月30日(水)
- ◆場所／県内献血会場
- ◆記念品／なくなり次第終了

献血にご協力ください

血液は、まだ人工的に造ることができず、長い期間にわたって保存することもできません。そのため、常に十分な量の血液を確保しておくには、絶えず誰かの血液が必要です。

献血にかかる時間は、全血献血（400ml献血）の場合、受付から採血後の休憩までの約40分です。

献血にかかる時間は、全血献血（400ml献血）の場合、受付から採血後の休憩までの約40分です。

- ◆日時／9月28日(水) 午前9時30分～正午 午後1時15分～3時30分
- ◆場所／吉見町役場 南側駐車場

個別がん検診等のご案内 ☎保健センター TEL 54-3120

- ◆実施期間／12月25日(日)まで（乳がん・子宮がん検診は令和5年3月31日(金)まで）
- ◆予約方法／6月頃に保健センターが送付した診断票を用意してください。
- 診断票をお持ちの方／送付された「個別がん検診等のご案内」を参考に、指定医療機関へ直接電話で予約してください。
- 診断票がない方／保健センター（TEL 54-3120）にお問い合わせください。

検診項目	対象年齢等	自己負担額	検査内容
大腸がん	40歳以上	200円	便せん血反応検査
胃がん	40歳以上	3,500円 900円	胃カメラ レントゲン撮影(バリウム)
肺がん	40歳以上	700円	胸部レントゲン撮影・喀痰検査
結核	40歳以上 (65歳未満は特定健診と同時受診に限る)	200円	胸部レントゲン撮影
前立腺がん	50歳以上	300円	血液検査
肝炎ウイルス	40歳以上(未受診の方のみ)	400円	血液検査
乳がん	40歳以上の女性	1,200円 (2方向撮影 1,600円)	視触診・マンモグラフィ検査
子宮がん	20歳以上の女性	1,100円 (体部も含む 2,100円)	内診・子宮頸部(体部)細胞検査

両親学級

- ◆日時／10月6日(木)、8日(土) 受付：午前9時45分～10時
- ◆対象者／妊娠中のママとパパ（お子さん・ご家族の参加も大歓迎です）
- ◆定員／5組（先着順）
- ◆持ち物／母子健康手帳
- ◆内容／2日間で1コース（1日のみの参加も可能）
- 1日目／マタニティー体操、妊娠中の栄養について
- 2日目／おむつの付け外し、パパの妊婦体験、沐浴実習等
- ◆申込み／開催日の1週間前までに保健センターに電話

個別特定健診および健康診査のご案内 ☎町民健康課保険年金係 TEL 63-5011

- ◆実施期間／12月25日(日)まで
- ◆予約方法／5月頃に町民健康課保険年金係が送付した受診券を用意してください。
- 受診券をお持ちの方／受診券に同封されている医療機関一覧を参照し、直接電話で予約してください。
- 受診券がない方／町民健康課保険年金係（TEL 63-5011）にお問い合わせください。

健診項目	対象年齢等	自己負担額	検査内容
特定健診 健康診査	40歳以上で国民健康保険加入者 後期高齢者医療制度加入者	無料	問診・身体測定・血圧測定 尿検査・血液検査等

9月の在宅当番医（診療時間 午前9時～午後5時）

内：内科 外：外科 小：小児科 心：心臓内科 アレ：アレルギー科 循：循環器内科 呼：呼吸器内科 胃：胃腸科

日	曜日	医療機関名	診療科目	所在地	電話
9月19日	月・祝	上野医院	内、外、循	滑川町羽根尾 1077	56-2508
9月23日	金・祝	中村産婦人科	産婦人科	小川町大塚 1176-1	72-0373

「在宅当番医」のほかにも、比企地区には日曜日に診察を行っている医療機関があります。（注意）診療時間の変更や臨時休診することがあります。必ず事前に電話相談のうえ受診してください。

■日曜日に診察している医療機関 (注意) 診療時間の変更や臨時休診することがあります。必ず事前に電話相談のうえ受診してください。

内：内科 外：外科 小：小児科 心：心臓内科 アレ：アレルギー科 循：循環器内科 呼：呼吸器内科 胃：胃腸科

医療機関名	診療時間	診療科目	所在地	電話番号
辻保順医院	9:00～12:00	内、小	東松山市新郷 29-3	23-9045
横山内科循環器科医院	9:00～12:00	内、心、循	東松山市上野本 132-6	24-3225
いちごクリニック	9:00～12:00	内、小、胃、アレ	東松山市東平 1889-1	36-1115
中澤医院	8:30～12:00	内、小、皮膚科	東松山市本町 2-3-11	22-0710
樺澤内科医院	9:00～12:00	内、循、呼、小	東松山市松山町 1-1-10	23-5813
柳澤医院	9:00～12:00 第1,3,5週のみ	内、胃、肝臓内科	小川町大塚 21-7	72-0024
高野医院	9:00～12:00	内	小川町大塚 103	72-0045
新井眼科クリニック	9:00～12:00 15:00～18:00	眼科	小川町大塚 907-1	74-1711
木下医院	9:00～12:00 15:00～18:00	内、外、小	小川町大塚 660	72-0375
田口医院	8:30～12:00	耳鼻咽喉科	小川町小川 88-1	72-1036
たばた小児科	8:45～12:00	小、アレ、内	吉見町久米田 616-8	54-8822
こだま医院	9:00～11:30 連休の日曜日は休診	内	ときがわ町桃木 186	65-0147

埋蔵文化財センターの事業

## よしみ歴史探検隊・わくわく古代体験

### よしみ歴史探検隊

#### ◆第1回 古代米の田植えと勾玉づくり体験

- 日時／6月4日(土)
- 参加者の声／古代米の苗をきれいに植えることができて楽しかった。勾玉は思ったよりうまく削れた。



#### ◆第2回 古代の鏡づくり体験と古代米の生育観察

- 日時／6月25日(土)
- 参加者の声／鏡面を磨くのは指先が疲れて大変だったけど、味わいのある鏡ができて、うれしかった。



#### ◆第3回 藍染体験と古代米の生育観察

- 日時／7月9日(土)
- 参加者の声／藍染がうまくできて楽しかった。藍染の模様の付け方が勉強になった。



### わくわく古代体験

#### ◆はにわ 埴輪づくり体験

- 日時／7月20日(水)、26日(火)
- 参加者の声／埴輪づくりは初めてだったけど、とても楽しい時間を過ごすことができました。



#### ◆藍染体験

- 日時／7月22日(金)
- 参加者の声／藍染は予想もしない模様が現われたので、ドキドキして楽しかった。

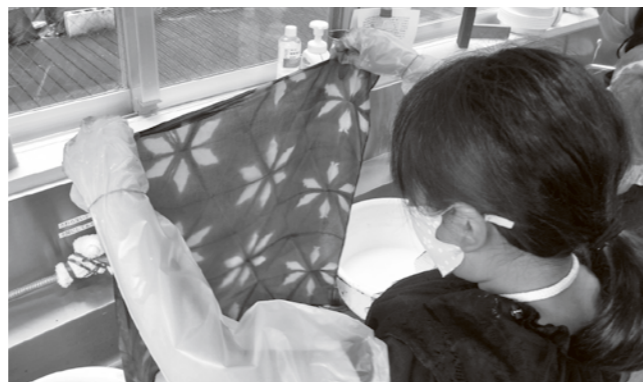

#### ◆古代の鏡づくり体験

- 日時／7月25日(月)、27日(水)
- 参加者の声／自分で作った鏡に、顔がきれいに映るとは思わなかった。満足のいく鏡ができて感動した。



## 吉見町安全・安心まちづくり推進会議 令和4年度定期総会が開催されました

7月21日(水)、吉見町安全・安心まちづくり推進会議の定期総会が開催され、日ごろ、安全・安心なまちづくりにご協力いただいている団体の代表者が出席しました。

総会では、令和3年度の活動内容が報告され、令和4年度の活動計画が決定されました。

当会議では、交通死亡事故ゼロ1000日運動の更新継続、侵入窃盗発生件数2割減を目標とし、引き続き、安全・安心なまちづくりに取り組んでいきます。

町民の皆さんも、交通安全と防犯への取組にご協力をお願いします。



▲総会の様子



▲西が丘小学生の登校時の交通指導



▲東第一小学校の交通安全教室の様子

### 秋の全国交通安全運動

9月21日(水)から30日(金)までの10日間は、秋の全国交通安全運動の実施期間です。

人も自転車も、交通ルールを守って交通事故をなくしましょう。

#### ◆運動の重点項目

- ①子どもと高齢者を始めとする歩行者の安全確保
- ②夕暮れ時と夜間の歩行者事故等の防止および飲酒運転の根絶
- ③自転車の交通ルール遵守の徹底

## 吉見町から出場しました 第38回埼玉県B&Gスポーツ水泳大会

7月16日(土)、白岡市B&G海洋センタープールで、第38回埼玉県B&Gスポーツ水泳大会が開催されました。

町からは11人が出場し、小・中学生あわせて4人が公益財団法人B&G財団が示す標準タイムを突破し、8月20日(土)に開催される「B&Gスイマーズフェスティバル(東京都)」の参加資格を獲得しました。

#### ◆個人種目 吉見町 標準タイム突破者

氏名	学年	種目	順位
峯田 奏志	南小3年	男子自由形A	2位
峯田 快音	南小6年	男子自由形B 男子平泳ぎB	1位 1位
荒木 結衣	東一小4年	女子自由形A	1位
綿貫 晴日	吉見中1年	女子自由形C 女子バタフライC	1位 2位

## 助成が決定しました 吉見町 B&G 海洋センター体育館修繕助成決定書授与式

7月7日(木)、吉見町役場で吉見町 B&G 海洋センター体育館修繕助成決定書授与式が行われました。

吉見町 B&G 海洋センター体育館の改修工事実施にあたり、改修費用の一部を B&G 財団が助成するもので、古山透 B&G 財団常務理事から町長に助成決定書が手渡されました。



古山透 B&G 財団常務理事 (左) ▶

## よしみけやき保育所 おまつりごっこ

7月21日(木)・22日(金)の2日間、よしみけやき保育所でおまつりごっこを行いました。園庭で子どもたちが製作をしたおみこしをかつぎ、盆踊りを踊りました。



異年齢児交流の一環として、年長の子どもたちがボウリングや輪投げの屋台を開き、低年齢の子どもたちを歓迎しました。



## よしみけやき保育所で ボランティア体験

彩の国2022夏のボランティア体験プログラムで、8月2日(火)・3日(水)、中学生から大学生までがよしみけやき保育所でボランティア体験をしました。

参加者たちは、スイカ割り、保育室での工作、園庭での水遊びなどを子どもたちと一緒にやり、貴重な保育体験となりました。



## よしみけやき保育所で カレー作り

8月4日(木)、よしみけやき保育所でカレー作りを行いました。子どもたちは、自分たちが育てた野菜の皮をむいたり、切ったりしました。そして、完成したカ

レーを給食の時間に食べました。ハートにくり抜いたにんじんなども入っていて、見て楽しく、食べてもおいしい、思い出に残るカレー作りになりました。



## 町制施行50周年記念事業 夏の子ども向け事業

### 「さかなクンのギョギョッとびっくりおさかなのお話」が開催されました

7月31日(日)、吉見町民会館で町制施行50周年記念夏の子ども向け事業「さかなクンのギョギョッとびっくりおさかなのお話」が開催されました。講師であるさかなクんに、さまざまなお魚の情報や知識、環境問題などについて講演していただきました。

クイズに正解した子どもには、さかなクン直筆の魚の絵と説明を書いた模造紙がプレゼントされました。

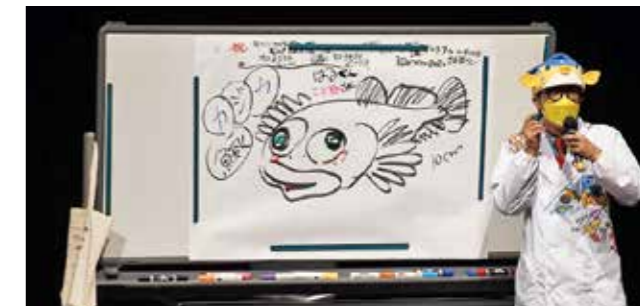

## 実施しました 自主防災組織リーダー養成講座 (災害図上訓練)

8月7日(日)、吉見町役場で自主防災組織リーダー養成講座(災害図上訓練)を実施しました。

当日は、吉見町ハザードマップの説明後、埼玉県より自主防災組織リーダー養成指導員の柳指導員と遠藤指導員を講師をお招きし、災害図上訓練(DIG)を実施しました。

町内における防災上の地形の特性や重要な施設等を確認し、平時と災害時に取り組むべきことを自助・共助・公助の視点から話し合いました。

### ◆災害図上訓練(DIG)とは

大型の地図を活用して町の災害危険度を認識し、災害時の行動や災害に備えた事前準備等について検討する訓練



## 長寿のお祝い 100歳おめでとうございます

瀬山はつ子さん(根古屋)が100歳の誕生日を迎えられました。

瀬山さんは、大正11年7月30日生まれで、施設では、他の利用者の方と大部屋でおしゃべりをしたり、職員のお手伝いや体操をしています。町から長寿のお祝いとして記念品が贈呈されました。これからもお元気で過ごしてください。

吉見町に住所がある100歳以上の長寿の方は14人で、最高齢は107歳です。(8月1日現在)





JICA 海外協力隊に参加する 古賀明子さんが町長を表敬訪問

JICA 海外協力隊に日本語教師として参加する古賀明子（こがめいこ）さんが、赴任先であるベトナムへの出発を前に、宮崎町長を表敬訪問しました。海外協力隊では、発展途上地域の発展と復興のため、現地の方と共に生活をしながら、国や人づくりに協力します。

古賀さんは、日本語教育に16年携わり、これまでにイギリス、中国、ベトナム、7年前にはJICA 海外協力隊の派遣によりスリランカで活動していました。また、日本では公立小学校にある日本語教室で日本語の指導をしていました。

今回の赴任先であるベトナムの学生は、日本企業への就職や日本への留学を希望していて、これまでの経験や知識を生かして、日本語教育を行います。

古賀さんの今後ますますのご活躍をお祈りします。

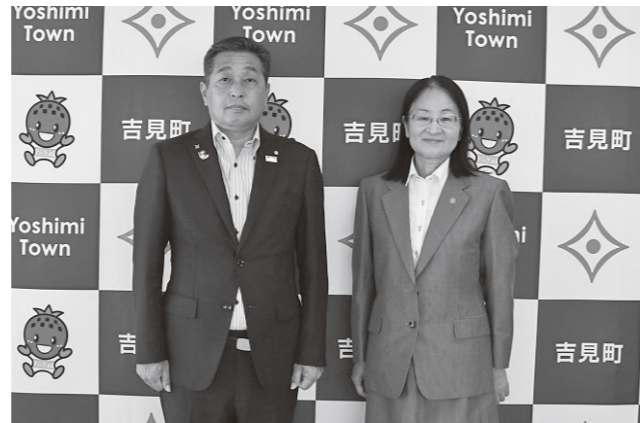

▲古賀明子さん（右）

募集します 町制施行50周年記念企画事業の参加者・参加団体

町制施行50周年を記念して、吉見町町制施行50周年記念事業実行委員会で企画した事業を開催します。コロナ禍において、感染症対策等に可能な限り配慮しながら、記念の年をオール吉見でお祝いし、これからの吉見町をより明るく、元気な町にするため、各事業の参加者・参加団体を募集します。（実行委員会で検討中の事業の情報は、町ホームページで随時発信します。）

◆募集事業／詳細は町ホームページをご覧ください。（右記QRコードを読み取り）

- フラワーバスデーケーキ制作事業（花の寄せ植え）
- YOSHIMIRAI（ヨシミライ）スポーツフェスタ
- モザイクアート



お知らせします 令和4年度の防災訓練について 総務課危機管理室危機管理係 TEL 54-1505

令和4年度の町主催の防災訓練について、7月31日(日)に北本市と連携した広域避難所開設運営訓練（コロナ禍を考慮して北本市近接の11行政区を対象）を予定していましたが、新型コロナウイルス感染症拡大の状況を考慮し、北本市との協議の結果、中止となりました。

町民のみなさんに参加していただく防災訓練は実施しませんが、各行政区で防災訓練等を行う場合、可能な範囲で支援しますので、総務課危機管理室までお問い合わせください。

また、本格的な出水期を迎えていることから、水害等に対する意識や備えを改めて確認いただくため、吉見町防災ハザードマップ説明動画をご視聴ください。（右記QRコードを読み取り）



安心して働ける明日 令和4年就業構造基本調査 自治財政課行政法務係 TEL 54-1552

総務省統計局では、10月1日現在で就業構造基本調査を実施します。

この調査は、日本の就業・不就業の実態を明らかにすることを目的として、統計法（国の統計に関する基本的な法律）に基づき実施する、国の重要な統計調査です。調査結果は、雇用政策、経済政策など、国や地方公共団体における各種行政施策の企画・立案のための基礎資料として活用されます。

調査をお願いする世帯には、9月下旬に調査員が伺い、調査書類をお配りします。皆さんに、より便利にご回答いただくため、パソコンやスマートフォンを使って、簡単にインターネットで回答することができますので、調査の趣旨をご理解いただき、回答をお願いします。

なお、調査員は「調査員証」を必ず提示しますので、安心してご協力ください。

◆調査対象／荒子、飯島新田、観音、田甲の4区域から調査世帯を抽出



ご利用ください マイナンバーカードの臨時窓口

町民健康課町民係 TEL 63-5010

平日の業務時間内に、マイナンバーカードの手続きをすることが困難な方を対象に、平日夜間・休日の臨時窓口を開設します。ぜひこの機会にご利用ください。

◆平日夜間窓口開設日

9月15日(木)  
午後5時15分～午後7時

◆休日窓口開設日

9月24日(土)  
午前8時30分～正午

◆臨時窓口での取り扱い業務

- マイナンバーカードの受取り
  - ※事前に申請し、案内を受取り済みの方のみ
- 電子証明書の有効期限に伴う更新手続き
- マイナンバーカード申込み申請書の発行
- ◆臨時窓口でのマイナンバーカードの受取について
  - マイナンバーカードを申請された方には町民健康課から交付について案内書（ハガキまたは通知）を送付しています。なお、来庁される際は、案内書に記載された書類を必ずお持ちください。
  - ※臨時窓口では、上記以外の手続きはできません。
  - ※当日は大変混み合うことが予想されます。
  - 可能な方は、平日に手続きをお願いします。
  - ※臨時窓口では、マイナンバーカードの申請サポート（無料の写真撮影など）は行いません。

新型コロナウイルス感染症の影響により国民年金保険料の納付が困難な方へ

国民年金保険料の免除申請

町民健康課保険年金係 TEL 63-5011

川越年金事務所 TEL 049-242-2657

新型コロナウイルスの影響により、収入源となる業務の喪失や売上げの減少などが生じて所得が相当程度まで下がった場合は、臨時特例措置として本人申告の所得見込み額を用いて国民年金保険料免除申請ができます。

◆対象者／次の2つの条件を満たす方

- 令和2年2月以降に、新型コロナウイルス感染症の影響によって業務が失われた等により収入が減少した方
- 令和2年2月以降の所得の状況からみて、所得見込額がいずれかの免除または納付猶予の基準に該当することが見込まれる方

※免除の判定をする際、世帯主および配偶者の所得（納付猶予は配偶者のみ）も審査対象です。また、申請者本人のほか、世帯主や配偶者が対象者の条件に該当する場合にも申請ができます。

◆対象期間

- 令和2年度分
  - 申請月の2年1か月前～令和3年6月分
- 令和3年度分
  - 令和3年7月分～令和4年6月分
- 令和4年度分
  - 令和4年7月分～令和5年6月分

◆申請に必要なもの／①②は町民健康課保険年金係（1階3番）窓口または日本年金機構のホームページで入手

- ①国民年金保険料免除・納付猶予申請書
- ②所得の申立書（簡易な所得見込額の申立書（臨時特例用））
- ③マイナンバーまたは基礎年金番号がわかるもの

お知らせします 水道の基本料金の免除

水生活課管理係 Tel 54-1545

新型コロナウイルス感染症に係る対策として、水道の基本料金を免除します。

◆内容/次の期間における水道の基本料金2か月分(100%)

※超過料金、下水道使用料等は免除対象外

Table with 2 columns: 対象地区, 対象期間. Rows: 西 (9月検針分), 東・南・北 (10月検針分)

- ◆対象/一般家庭、事業所などの吉見町水道事業の水道使用者
○水道のみ使用の方/使用量が20m以下の場合、基本料金内のため、納付書は発送されません。
◆手続き/不要(請求金額から基本料金を差し引く)
◆注意/詐欺にご注意ください。免除手続きについて、役場から電話や訪問をすることは原則ありません。また、免除手続きのために銀行やコンビニのATMへ誘導することはありません。

ご注意ください 水道の届出について

水生活課管理係 Tel 54-1545

水道に関することはすべて届出制です。次のときは3営業日前までに、水生活課に届け出てください。

届出がないと、水道を使用していなくても料金がかかります。水道の使用を中止するときは、必ず手続きをしてください。

- ◆水道を新たに使用するとき
◆引っ越しや長期間留守にするなどで水道を使用しなくなる時
◆使用者や所有者が変わるとき
◆増改築や建て替えなどで水道を改造するとき
◆家屋を解体して水道を廃止するとき

ご協力ください 雨水は下水道に流さないでください

水生活課下水道係 Tel 63-5022

雨水が下水道に流れ込み、汚水があふれ出す被害が出ています

町の公共下水道・農業集落排水は、汚水と雨水を別々に流す「分流式下水道」です。

近年、豪雨によって大量の雨水が下水道に流れ込み、排水しきれない汚水が道路上にあるマンホールからあふれ出てしまうことがあります。それに伴い、ご家庭でもトイレやお風呂の水が流れないなどの深刻な被害が出ています。このような被害を軽減するため、次の点を確認し、ご協力をお願いします。

ふれ出てしまうことがあります。それに伴い、ご家庭でもトイレやお風呂の水が流れないなどの深刻な被害が出ています。このような被害を軽減するため、次の点を確認し、ご協力をお願いします。

誤接続は違反です

誤接続とは、雨どいや外水道の排水などを下水道につなぐことで、法令や規則に違反しています。

雨どいなどから雨水が下水道に流れ込むと、下水道の管路や設備に過度な負担をかけ、汚水が流れにくくなったり、逆流したりする原因となります。

雨どいなどからの雨水は、雨水浸透ますなどを設置して適正に処理し、下水道には絶対に流さないでください。

誤接続がないか、ご家庭の下水道(排水設備)の確認をお願いします。万が一、誤接続があった場合は、吉見町下水道排水設備指定工事店に依頼し、早急に改修を行ってください。(工事費用は自己負担)

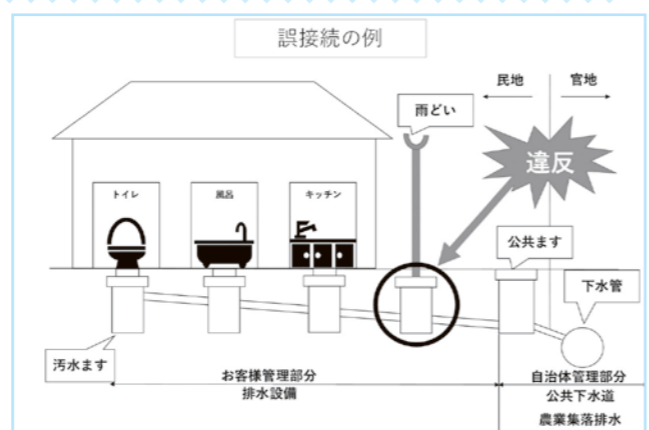

雨天時に汚水ます等のフタは絶対に開けないでください

雨天時にたまった雨水を流すために、汚水ますなどのフタを開けることはやめてください。雨水や土砂が下水道に流入し、汚水管が詰まったり、マンホールから汚水があふれ出したりするおそれがあります。



マンホールからあふれ出している状況▶

開催します 第20回比企郡市人権フェスティバル

ときがわ町役場 総務課自治人権担当 Tel 0493-65-0401 FAX 0493-65-3631

さまざまな人権問題への理解や関心を深めるため、今年度はときがわ町を会場に、比企郡市人権フェスティバルを開催します。オンラインでも視聴することができます。

- ◆日時/11月19日(土) 午前9時30分~午後1時
◆会場/ときがわ町文化センター(アスピアたまがわ)
◆内容/講演会、オープニングセレモニー 作品展示ほか
○講演会講師/藪本雅子(やぶもとまさこ)さん
○テーマ/報道(メディア)と人権
◆参加費/無料
◆定員/会場:110人 オンライン:110人



講師 藪本雅子さん

- ◆申込み/電話、FAX、ホームページのいずれかから、事前の申込みが必要です。
○申込み先/ときがわ町役場 総務課自治人権担当
○申込期限/10月17日(月) (定員になり次第締め切り)
◆詳細/ときがわ町ホームページをご覧ください。次のURLまたはQRコードからアクセス
https://www.town.tokigawa.lg.jp/info/2558
◆その他/手話通訳あり、当日に緊急事態宣言等の発令またはその見込みがある場合は、会場での観覧は中止します。(オンラインへの変更は可能です。)



ときがわ町ホームページ

最大20,000円分 マイナポイントの申込みが始まっています

マイナポイントの申込みサポートについて: 総合政策課情報政策係 Tel 54-1516
マイナンバーカードの申請について: 町民健康課町民係 Tel 63-5010

マイナポイントについて

対象: 9月30日(金)までにマイナンバーカードを申請した方

9月30日(金)までにマイナンバーカードを申請した方(現在マイナンバーカードをお持ちの方を含む)は、登録したキャッシュレス決済サービスの利用額に応じて最大5,000円分のポイントが付与されます。

さらに、マイナンバーカードの健康保険証利用登録と公金受取口座登録をすると、各7,500円分のポイントが付与されます。

マイナポイントの申込みサポートについて

マイナポイントは、ご自身のパソコンやスマートフォン等で申し込むことができます。

町では、パソコンやスマートフォン等をお持ちでない方や、申込み不安がある方を対象に、申請のサポートを実施しています。

- ◆場所/総合政策課窓口(庁舎3階11番)



マイナポイントの申込みを希望する方は、9月30日(金)までにマイナンバーカードを申請してください。



- ◆公金受取口座の登録 7,500円分のポイント



- ◆健康保険証利用登録 7,500円分のポイント

必要なもの

- ①マイナンバーカード
②マイナンバーカードの利用者証明用電子証明書等の暗証番号(数字4桁)
③キャッシュレス決済サービス ※事前登録が完了しているもの
④(公金受取口座の登録を行う方) マイナポータルに登録する口座の銀行等の通帳またはキャッシュカード

後期高齢者医療制度の窓口負担割合の見直し 10月1日から2割負担が始まります

町民健康課保険年金係 TEL 63-5011

10月1日から、現役並所得者(3割負担者)を除き、一定以上の所得がある方は、後期高齢者医療制度の窓口負担割合が2割になります。9月中旬に新たな保険証(ピンク色)を、被保険者す

べての方に送付します。有効期限は、令和4年10月1日～令和5年7月31日です。送付された保険証の「一部負担金の割合」をご確認ください。

窓口負担割合が2割となった方の負担を抑える配慮措置

窓口負担割合が2割となる方は、1か月の外来医療の窓口負担増加額を3,000円までに抑えます。

- ◆期間/令和4年10月1日～令和7年9月30日
◆支給方法/高額療養費として事前に登録されている口座へ支給します。
○口座の登録がない方/9月末ごろに後期高齢者広域連合から、高額療養費支給事前申請書が送付されます。必要事項を記入し、同封の返信用封筒で郵送、または町民健康課保険年金係窓口(1階3番)へ提出してください。

- ◆払い戻し等の金額の計算例/1か月の外来医療費(10割分)で50,000円の場合
①窓口自己負担1割のときの支払額(9月30日まで) 50,000円×0.1=5,000円
②窓口自己負担2割のときの支払額(10月1日以降) 50,000円×0.2=10,000円
③増加した支払額
②10,000円-①5,000円=5,000円
④払い戻し等の金額(計算結果が0円以下の場合、払い戻し等はありません。)
③5,000円-3,000円=2,000円

窓口負担割合見直し等に関する問い合わせ先

厚生労働省コールセンター TEL 0120-002-719
令和4年度末日まで(月～土曜日)
午前9時～午後6時

埼玉県後期高齢者医療広域連合 TEL 0120-085-950
11月30日まで(土日祝除く)
午前8時30分～午後5時15分

公募します 彩の国 動物愛護推進員

埼玉県生活衛生課総務・動物指導担当 TEL 048-830-3612

- ◆募集期間 9月1日(木)～11月30日(水)
◆募集人数 30名程度
◆任期 令和5年4月1日～令和8年3月31日(3年間)
◆活動内容 動物の愛護と適正な飼養・管理の重要性について、地域住民の理解を深めるための啓発活動など

- ◆応募資格・申込方法 埼玉県ホームページ、各保健所窓口等に設置する募集要項をご覧ください。
○埼玉県ホームページ https://www.pref.saitama.lg.jp/a0706/doubutu/aigosuishininkoubo2.html



令和5年度就学予定児に対する 就学時健康診断のお知らせ

教育総務課学校教育係 TEL 54-7807

平成28年4月2日から平成29年4月1日までに生まれた幼児を対象に、就学時健康診断を実施します。9月上旬に郵送する通知を持参のうえ受診してください。

Table with 4 columns: 学校名, 期日, 受付開始時間, 開始時間. Rows include 東第一小学校, 東第二小学校, 南小学校, 西小学校, 北小学校, 西が丘小学校.

眼科・耳鼻科検診(全小学校合同)

- ◆日時/10月17日(月)
○受付/午後1時～1時20分(予定)
○開始/午後1時30分(予定)

◆場所/町民体育館
※詳細は、9月上旬に発送する通知をご確認ください。

お知らせします 環境影響調査計画書の縦覧および説明会

桶川市都市計画課企業立地支援係 TEL 048-788-4950

桶川市都市計画事業(仮称)桶川北本IC周辺東部地区土地区画整理事業にあたり、埼玉県環境影響評価条例第6条および第6条の2に基づき、縦覧および説明会を実施します。

- ◆環境影響評価調査計画書の縦覧
○期間/9月16日(金)～10月17日(月)※土日祝を除く 午前8時30分～午後5時15分
○場所/吉見町役場 環境課(1階5番窓口)
※調査計画書は、県・桶川市のホームページにも掲載しています。



桶川市ホームページ

- ◆環境影響評価調査計画書の説明会
○日時/9月29日(木) 午後2時開始
※ほかの開催日程は、桶川市ホームページをご覧ください。
○場所/東公民館 大会議室
◆意見書の提出方法
○提出方法/縦覧場所に備えの意見書に必要事項を記入し、持参、郵送またはFAX
○提出期間/9月16日(金)～10月31日(月)＜必着＞
○提出先/桶川市役所 都市計画課
住所: 〒363-8501 桶川市泉1-3-28
FAX: 048-786-9866

鴻巣市商工会青年部主催

第19回こうのす花火大会による町内の交通規制

開催日 / 10月1日(土) 午後6時開会
荒天順延の場合は、10月2日(日)

会場 / 鴻巣市糠田運動場および荒川河川敷
(鴻巣市糠田 1073-1)



交通規制図のカラー版



上記の交通規制図のカラー版を確認したい方は、左記のQRコードを読み取り、こうのす花火大会公式ホームページ内でご確認ください。

▲こうのす花火大会公式ホームページ



▲鴻巣市商工会青年部



▲こうのす花火大会公式 Twitter

※今回は、三尺玉・四尺玉の打ち上げはありません。

お知らせ 令和4年度敬老会式典の中止について

吉見町社会福祉協議会 TEL 54-5228

町と町社協では、これまで敬老会式典の9月実施に向け、準備を進めてきました。そうしたなか、新型コロナウイルスの感染が全国的に急拡大し、町内でも多くの感染者が確認されています。

高齢者の皆さんは感染すると重症化する可能性が高く、式典には多くの参加者が来場するため、基本的な感染対策である3密(密集、密接、密閉)を回避することが困難となります。

以上のことから、令和4年度の敬老会式典については、皆さんの健康と安全を第一に考え、中止します。

なお、敬老会名簿および記念品等については、9月下旬以降、福祉委員(区長)を通じて配付します。

皆さんのご理解とご協力をお願いします。

良味タイムス

みたらし団子とかぼちゃみたらし

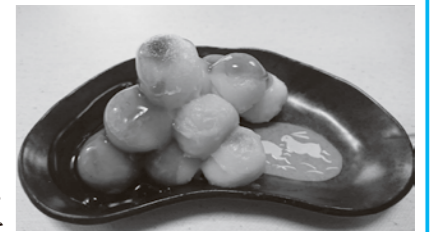

9月になりましたが、まだまだ残暑が厳しい日が続いています。しっかり食べて体の調子を整えていきましょう。

今回はみたらし団子を紹介します。9月10日は十五夜(中秋の名月)です。月に見立てたお団子をお供えし、収穫の感謝をいたしましょう。かぼちゃを使った黄色い団子と白い団子でお楽しみください。

【作り方】

- ①みたらしあんを作る。Aの材料すべてを鍋に入れて火にかける。上白糖が溶けて沸騰したら、火を弱める。
②片栗粉を水で溶き、①に加え良く混ぜる。再度沸騰させて、みたらしあんの完成。
③かぼちゃの種を取り、皮をむいてカットし、やわらかくなるまで茹でる。かぼちゃが温かいうちに裏ごしして、冷ます。ペースト状のかぼちゃを60g量って取り分けておく。
④団子を作る。Bの材料すべてをボールに入れて、軽く混ぜる。さらに、水を少しずつ入れながら混ぜる。160cc程加えたら、生地を3分の1と3分の2の大きさに分けておく。
⑤3分の2の方の生地は、耳たぶほどの固さになるまで、残りの水を加減しながらまとめる。3分の1の方の生地は、③で分けておいたペースト状のかぼちゃ60gを入れてまとめる。それぞれの生地を、好きな大きさに丸める。
⑥鍋たっぷりの沸騰したお湯で、プレーンの団子から茹でる。5分ほど茹でて、浮き上がった後取り出す。プレーンの後は、かぼちゃ味も同様に茹でる。茹でた団子は、氷水で冷やす。
⑦プレーンの団子は水気を切り、グリルやトースターで軽く焼き色をつける。
⑧交互に盛りつけ、みたらしあんをかけて完成。

Table with 2 columns: 材料(約20個分) and 数量. Lists ingredients like B上新粉, B白玉粉, B上白糖, 水, かぼちゃ(裏ごし後), みたらしあん, A上白糖, Aしょうゆ, Aみりん, A水, 片栗粉 with their respective quantities.

# みんなの伝言板

## - Message Board -

### 税務会計課からのお知らせ

● 休日納税・納税相談窓口 ●  
9月25日(日)  
※毎月最終日曜日です。  
午前8時30分～正午  
役場1階税務会計課窓口

● 納税のお知らせ ●  
9月の納税  
国民健康保険税 3期  
10月の納税  
町県民税 3期  
国民健康保険税 4期  
☎税務会計課管理徴収係 Tel 54-5029  
コンビニでも納付できます。  
※ PayB、PayPay、LINE Pay  
での納付も可能です。

納期内の納付をお願いします!

◎町税の納付は便利な口座振替を  
おすすめします。

## お知らせ

### 公布・施行されました

#### 埼玉県部落差別の解消の 推進に関する条例

☎自治財政課相談係 Tel 54-1515  
部落差別のない社会の実現を目指し  
て「埼玉県部落差別の解消の推進に  
関する条例」が7月8日に公布・施行  
されました。

この条例は、部落差別の禁止規定を  
設けるとともに、同和問題について正  
しい認識を一人ひとりが持つことによ  
って、部落差別をなくしていくこと  
を目的としています。

### お求めは県内の宝くじ売り場で

#### ハロウィンジャンボ宝くじ発売

◆発売期間  
9月21日(水)～10月21日(金)  
◆発売場所/全国の宝くじ売場  
PCやスマホからネット購入可能  
◆抽選日/10月28日(金)  
◆当選金/1等前後賞合わせて5億円  
ミニは1等3,000万円  
◎この宝くじの収益金は、市町村の明  
るいまちづくりや環境対策、高齢化  
対策などの地域住民の福祉向上のた  
めに使われます。

### 親子で楽しむ

#### はじめての多言語ワークショップ

☎ヒッポファミリークラブ 宮崎  
Tel 090-1739-0604  
◆内容/赤ちゃんが初めて母語に出会  
うように、いろいろなことばに出会  
う体験とお話。  
◆日時/全4回  
○9月18日(日)午後2時～4時  
(国立女性教育会館)  
○9月23日(祝金)午後2時～4時  
(リリックおがわ)  
○9月28日(水)午前10時～11時30分  
(高坂市民活動センター)  
○10月16日(日)午前10時～11時30分  
(東松山市民文化センター)  
◆対象/0歳からシニアの方まで  
◆申込み/各回前日までに上記連絡先  
に電話またはホームページで申込み  
◆詳細/ <https://www.lexhippo.gr.jp/>

### 事業主の皆さんへ

#### 労働保険のお知らせ

☎埼玉労働局労働保険徴収課  
Tel 048-600-6203  
労働保険料(労災保険・雇用保険)  
の第2期分の納期限は10月31日です。  
納付書は納期限の10日前ごろに該  
当事業所へ郵送します。また、保険料  
納付には口座振替が便利です。申込手  
続きは、厚生労働省または埼玉労働局  
のホームページをご確認ください。

### 上映会を開催します

#### あの日のオルガン

☎「あの日のオルガン」吉見町上映実行委員会  
Tel 070-3867-2314

◆日時/9月11日(日)  
開場:午後1時30分  
開演:午後2時  
◆場所/吉見町民会館 大ホール  
◆入場料/一般:700円  
中学生以下:無料(要整理券)  
◆チケット・整理券取扱店  
小島正心堂(Tel 54-0082)  
◆後援/吉見町・吉見町教育委員会

### 令和4年度第3回

#### ひとり親のためのパソコン教室

☎公益財団法人 埼玉県ひとり親福祉連合会  
Tel 048-822-1951

◆対象/ひとり親家庭の親または寡婦  
◆日時/10月5日(水)、6日(木)(全2日間)  
各回午前10時30分～午後3時30分  
◆場所/坂戸市文化施設オルモ  
(坂戸市芦山町1-2)  
◆内容/選べるワード・エクセル講座  
◆費用/受講料:無料、教材費:800円  
◆定員/20名(応募多数の場合は抽選)  
◆申込み/往復はがき(1人1枚)また  
はメールで次の①～⑤を記載して  
9月16日(金)(必着)までに応募

①「パソコン教室(第3回)」、②郵  
便番号・住所、③氏名、④年齢、⑤  
電話番号  
◆宛先/〒330-0074  
埼玉県浦和合同庁舎内  
公益財団法人 埼玉県ひとり親福祉連合会  
○e-mail / [info@saiboren.or.jp](mailto:info@saiboren.or.jp)

### ご存知ですか

#### 建退共制度

☎建退共埼玉県支部 Tel 048-861-5111  
◆建退共制度とは/中小企業退職金共済  
法に基づき建設現場労働者の福祉の増  
進と建設業を営む中小企業の振興を目的  
として設立された退職金制度  
◆制度の概要/事業主の方が労働者の  
働いた日数に応じて掛金となる共済  
証紙を共済手帳に貼り、その労働者  
が建設業界で働くことをやめたとき  
に建退共から退職金を支払う  
◆加入できる事業主/建設業を営む方  
◆対象/建設業の現場で働く人  
◆掛金/日額320円(一部国が助成)  
◆特徴/経営事項審査で加点評価対  
象、掛金は税法上全額非課税(事業  
主負担)、事業主が変わっても退職  
金は企業間を通算して計算  
◆注意/共済証紙は労働者の就労日数  
に応じて適正に貼付してください。  
また、この制度の対象者が建設業界  
を引退する場合は、退職金を請求す  
るようお伝えください。

### 介護の仕事に興味がある方へ

#### 「令和4年度埼玉県介護人材確保 総合推進事業」参加者募集中

☎株式会社シグマスタッフ大宮支店  
(受託事業者) Tel 048-782-5173  
介護の仕事は、人を支え社会を支え  
るやりがいのある仕事です。  
埼玉県では、介護の仕事に興味がある  
方に対し、経験の有無等に応じて、研修  
の受講から就職までを支援しています。  
◆事業内容  
①ポータルサイトによる介護の仕事に  
関する情報の提供  
②介護の仕事が未経験の方のためのオン  
ラインを活用した介護に関する入  
門的研修等の実施  
③希望者に対し職場見学・体験の実施  
④個別マッチングを通して、県内介護  
施設等への就職を支援  
◆対象/介護施設等での介護職の勤務  
を希望される方  
◆説明会/随時開催中  
(お問い合わせください)  
◆事業委託元/埼玉県福祉部高齢者福  
祉課(Tel 048-830-3232)  
◆詳細/ <https://habatake-kaigo.com/>

### ハローワーク川越から

#### 障害者就職面接会(完全予約制)

☎ハローワーク川越 Tel 049-242-0197  
◆日時/9月27日(火)午後1時～4時  
◆場所/ウェスタ川越 多目的ホール  
◆内容/企業(人事担当者)との面接  
手話通訳・要約筆記あります。  
◆対象/就職を希望する障害のある方  
(事前にハローワークへの登録が必要)  
◆申込み/9月20日(火)まで上記連絡  
先に電話

### 埼玉県行政書士会東松山支部から

#### 行政書士による無料相談会

☎担当者 瀬戸 Tel 0493-54-4148  
◆日時/9月15日(木)午後2時～4時  
◆場所/勤労福祉センター会議室  
◆相談員/埼玉県行政書士会東松山支  
部所属行政書士  
◆相談内容/相続遺言・贈与・許認可など  
◆相談料/無料  
◆予約/上記担当者に電話  
◆後援/吉見町

### 全国一斉司法書士による

#### 手続き支援のための養育費相談会

☎埼玉青年司法書士協議会 伊藤  
Tel 048-473-1323  
◆日時/9月25日(日)午前10時～午後4時  
◆当日の相談用電話番号  
0120-567-301(フリーダイヤル)  
◆相談内容/養育費など  
◆相談料/無料(秘密厳守)

### 開催します

#### 法の日無料法律相談会

☎埼玉弁護士会熊谷支部 Tel 048-521-0844  
◆日時/10月1日(土)  
受付:午前10時～午後0時30分  
◆場所/熊谷市立商工会館2階  
◆相談員/埼玉弁護士会熊谷支部所属  
弁護士  
◆相談内容/法律問題など  
◆相談料/無料  
◆予約/不要

### 女性のための

#### 女性司法書士による無料電話相談会

☎埼玉司法書士会事務局 Tel 048-863-7861  
◆日時/9月10日(土)  
午前10時～午後4時  
◆当日の相談用電話番号  
048-872-8055  
◆相談内容/遺言、相続、贈与、登記  
関係、借金問題、企業、離婚など  
◆相談料/無料(通話料:相談者負担)  
◆予約/不要

### 令和4年度土地月間

#### 不動産鑑定士による不動産の 無料相談会(完全予約制)

☎公益社団法人埼玉県不動産鑑定士協会  
Tel 048-789-6000  
◆内容/不動産鑑定士が不動産の価格  
等の相談に応じます。  
◆日時/10月15日(土)  
午前10時～午後4時  
◆場所/次の2か所  
①浦和コミュニティセンター8・9集会室  
(さいたま市浦和区東高砂町11-1)  
②八木橋百貨店1階正面入口  
(熊谷市仲町74)  
◆相談料/無料  
◆申込み/①9月5日(月)～22日(木)、  
②9月12日(月)～22日(木)に上記連  
絡先に電話  
(月～金 午前10時～午後4時)

### 東松山保健所から

#### 夏場の食中毒にご用心

☎東松山保健所 Tel 22-0280  
夏場は、細菌による食中毒が特に発  
生しやすくなります。また、生や加熱  
不十分な肉、洗浄不足の生野菜を原因  
とした食中毒が多く発生しています。  
丁寧な手洗いと確実な洗浄・加熱で、  
食中毒対策を行いましょ。  
◆つけない/食べる前、作る前の2度  
手洗いを  
◆ふやさない/冷蔵庫などを効率的に  
活用し、食材の温度管理の徹底を  
◆やっつける/生野菜はよく洗い、肉  
は中心までよく加熱を

## 今月の相談

◆法律相談(※要予約)  
☎自治財政課相談係 Tel 54-1515  
○日時/9月14日(水)  
午後1時30分～4時30分  
○場所/役場3階小会議室

◆行政相談  
☎自治財政課相談係 Tel 54-1515  
○日時/9月20日(火)午前9時～正午  
○場所/役場3階小会議室

◆心配ごと相談  
☎社会福祉協議会 Tel 54-5228  
○日時/9月13日(火)、27日(火)  
午前10時～午後3時  
○場所/社会福祉協議会相談室  
(福祉会館内)

◆教育相談  
☎教育相談室 Tel 54-1752  
○日時/毎週月～金曜日  
午前9時30分～午後3時30分  
○場所/町民体育館2階 教育相談室  
※電話相談は随時受付、面接相談は  
電話でお申し込みください。

◆消費生活相談  
☎東松山市消費生活センター  
Tel 21-1414  
○日時/月～金曜日  
(祝日・年末年始を除く)  
午前10時～正午  
午後1時～3時30分  
○場所/東松山市役所本庁舎2階  
(東松山市松葉町1-1-58)

◆救急電話相談  
☎#7119 または ☎Tel 048-824-4199  
お医者さんに行くべきか迷った場合  
の相談に対応する医療機関の案内を  
24時間365日実施しています。  
今までどおり、以下の電話番号でも  
相談することができます。  
○小児救急電話相談 ☎#8000  
または☎Tel 048-833-7911

◆虐待通報ダイヤル  
24時間365日対応☎#7171ダイヤル  
県では、児童、高齢者、障がい者  
に対する虐待を通報する窓口として、  
虐待通報ダイヤルを開設します。詳細は、  
県ホームページをご覧ください。



動物愛護パネル展・ペット防災講演会

9月20日から26日まで動物愛護週間と定められていることから、動物の愛護と適正な飼養についての理解と関心を深めていただくため、動物愛護パネル展およびペット防災講演会を開催します。

◆動物愛護パネル展

- 日時／9月3日(土)から19日(月・祝)まで  
※月曜日は休館日です。(祝日は除く)  
午前9時から午後6時まで
- 場所／吉見町図書交流館 エントランス
- 内容／①動物の愛護等に関するパネル展示  
②保護猫のゆくえ  
③ぬりえ、折り紙など

◆ペット防災講演会

- 日時／9月19日(月・祝)  
午前10時から11時まで
- 場所／吉見町図書交流館 1階会議室
- 内容／災害時における同行避難、そのための準備等
- 申込み／9月16日(金)までに環境課(Tel 63-5017)に電話  
※土日祝を除く午前8時30分～午後5時15分
- 定員／30人(先着順)  
※定員に達していなければ、当日参加可能

小さなことでも できることから ゼロチャレ

町(役場・職員)では令和3年12月から、2050年二酸化炭素排出量実質ゼロに向けた取組として、「小さなことでも できることから ゼロチャレ」として、「地球温暖化」などへの取組を始めています。

できることから着実に環境問題に取り組むことで、未来の地球と吉見町、そして、子どもや孫たちに豊かな環境をつなげていくものです。

◆第1期

- 時期／令和3年12月～令和4年2月
- テーマ／チャレンジ! 節電・省エネ
- 実践した取組／①昼休みに、業務終了後に消灯する、②退庁、休暇前にはパソコン・プリンター・電気ポット等の電源コンセントを抜く、③個人用の暖房機器などの使用は極力控える

◆第2期

- 時期／令和4年3月～令和4年5月
- テーマ／チャレンジ! プラスチックスマート
- 実践した取組／①ラベルレス・100%リサイクルペットボトル(いろはす)を活用する、②ペットボトル・プラスチック類の分別・リサイクルを徹底する、③プラスチック製のスプーン、フォークなど(ワンウェイ)をもらわない

◆第3期

- 時期／令和4年6月～令和4年8月
- テーマ／チャレンジ! NICEなペットボトルリサイクル
- 実践した取組／①3分別リサイクルボックスを公共施設への設置、②リサイクルボックス内に異物を入れない、③すすぐ、つぶすを各家庭でも実践

町民文芸

選者 吉見町民文芸選考委員会

短歌

先さきを思ふに胸は痛みたり氷山崩るる映像を見て

◎豪雪、豪雨等の被害をもたらす異常気象が続く今日、作者は南極の氷山が崩れていくのを見て温暖化の危機を感じ取ったのでしょう。

◎大好きな祖母に逢うため年一度は帰国され絆を深めていたのようです。祖母の記憶の薄れに「思い出してと」でその心境を表現している。

◎今世にまさかと思ふ戦争の銃向け合ひての映像を見たその季節台風襲来多かりき早めの備えで被害避けたり早魃に茄子も胡瓜もげんなりするパイプを繋ぎ井戸水を呼ぶ今日もまた夕日浴びつつ熱風を背に受け二人に大土手歩む三年前河川の被害を想起する七月の豪雨比企地区襲ふ三十五度超えたる都市の多かりき道と東北十指に余る巢立つ時五羽の燕が吾が家に来年くるよと飛び交ひて去る

俳句

今月の季題 当季雑詠

荒子 下勝之

◎思い出すが如くが効果的です。誰にでも経験するひとときの間、その刹那を生きとし生けるもの先を急がず、有意義に生きることの大切さを教えられます。

◎炎暑の折り散歩も早朝になり青田の広がる道を歩いていると、爽やかな風が作業衣の袖を通り、一日の始まりの喜びが感じられる句です。

◎早朝歩作業衣の袖に青田風 雑木山紅葉鎮めて夜の雨 縁側にうちわ風や紺浴衣 虹鱈が夕餉の主役二人膳 子等の声沸きたつプール開きかな 新しき医師の白衣や今朝の秋 山百合や白さとどめて風に折れ 母の日に母の好んだボタン咲く

- 荒子 下勝之
- 田 久米田 天 福田妙子
- 丸 貫 堀口幸夫
- 前 山 小澤泰弘
- 田 甲 小井川辰夫
- 田 甲 松本音次
- 谷 口 神田ゆたか
- 前 山 内海静代
- 上 銀谷 室田定子
- 成 城台 中村静美
- 久 保田新田 津田美代子
- 松 ノ平 高橋美代子
- 久 保田賀美 中村敏木
- 江 網 阿波路浦

町民文芸では、子どもからお年寄りまで、町民の方なら誰でも応募できます。皆さんの応募をお待ちしております。

- ◆今月の応募/俳句27句、短歌25首
- ◆応募要領
- 応募用紙/総務課(役場2階7番窓口)、図書館、町ホームページで入手(ハガキ・他の用紙でも可)
- 記入事項/①住所、②行政区(掲載を希望しない方はその旨を記載)、③氏名(ペンネーム可。ただし、本名も必ず記載)、④電話番号、⑤自作の作品(各部門2作品まで)

- 提出方法/郵送またはFAX
- 季題(俳句)/11月号 当季雑詠
- 応募期限/毎月25日まで
- ◆注意事項
- 俳句部門/5・7・5を基本形とし、季語がある作品
- 短歌部門/5・7・5・7・7を基本形とした作品
- 英語表記/縦書きで掲載するため不可。カタカナは可
- ※選考委員が応募者の了承を得たうえ、作品を修正する場合があります。

総務課広報広聴係 TEL 54-1514 FAX 54-4200

リニューアルします 町公式ホームページのトップページ

総務課広報広聴係 TEL 54-1514

令和3年4月1日、町公式ホームページの全面的なリニューアルを実施しましたが、さらに利用しやすくするため、トップページのリニューアルを、令和4年9月1日に実施します。

今月の表紙 7月9日(土) よしみ歴史探検隊 藍染体験

◆新型コロナウイルス感染症の感染拡大防止対策を実施したうえで行われている事業等において、写真撮影時のみマスクをはずして撮影しています。

今月の防災行政無線定時(夕方)放送は午後4時45分です!  
今月の見守り放送は 南小学校 が担当します。

# 9 SEPTEMBER 長月 (ながつき)

## 9月行事カレンダー

行事については、各機関にお問い合わせください。



町の花 きく



町の木 けやき



町の鳥 ひばり

日 SUN	月 MON	火 TUE	水 WED	木 THU	金 FRI	土 SAT
				1	2 ㊟ 出前介護予防教室 (西部ふれあい) 10:00~	3
4 <b>悠</b>	5 <b>公図体ヲ荒</b>	6 ㊟ 3歳児健診 (H31①②月生)	7 ㊟ 出前介護予防教室 (北公民館) 10:00~	8 白露 ㊟ トレーニング器具講習会 19:00~	9 ㊟ 出前介護予防教室 (西部ふれあい) 10:00~ ㊟ 出前介護予防教室 (南公民館) 10:00~ ㊟ 2歳児歯科健診 (R2①②月生)	10
11 <b>悠</b>	12 ㊟ 介護のつどい(福祉会館) 13:30~	13 ㊟ 税務相談(税務会計課) 10:00~正午 ㊟ 心配ごと相談 10:00~15:00 ㊟ ゆうゆう保健室・アシタハ教室 10:00~(荒川荘)	14 ㊟ 法律相談(自治財政課) 13:30~16:30 ※要予約 ㊟ 出前介護予防教室 (東野ふれあい) 10:00~	15	16 ㊟ 出前介護予防教室 (西部ふれあい) 10:00~	17
18 ㊟ トレーニング器具講習会 10:00~	19 敬老の日	20 ㊟ 行政相談(自治財政課) 9:00~正午	21 ㊟ 出前介護予防教室 (北公民館) 10:00~ ㊟ 出前介護予防教室 (東野ふれあい) 10:00~	22	23 秋分の日 秋分	24
25 ㊟ 休日納税/相談 (税務会計課)8:30~正午	26 <b>悠</b> <b>公図体ヲ荒</b>	27 ㊟ 心配ごと相談 10:00~15:00 ㊟ ゆうゆう保健室・アシタハ教室 10:00~(荒川荘)	28 ㊟ 出前介護予防教室 (東野ふれあい) 10:00~	29	30 ㊟ 出前介護予防教室 (南公民館) 10:00~	

新型コロナウイルス感染症の感染拡大防止のため、広報よしみで掲載している事業等については中止または延期、施設については休館の可能性あります。最新の情報は、町ホームページの閲覧、担当課および施設に電話でご確認ください。皆さんのご理解、ご協力をお願いします。

- ㊟… 吉見町役場 TEL 54-1511(代)
  - ㊟… 町民体育館 TEL 54-5625
  - ㊟… 保健センター TEL 54-3120
  - ㊟… フレサよしみ(吉見町民会館) TEL 53-1331
  - ㊟… 悠友館 TEL 53-0526
  - ㊟… 埋蔵文化財センター TEL 54-9111
  - ㊟… 地域包括支援センター TEL 53-0370
  - ㊟… 社会福祉協議会 TEL 54-5228
  - ㊟… 中央公民館 TEL 54-1517
  - ㊟… 老人福祉センター荒川荘 TEL 54-4768
  - ㊟… 図書館 TEL 54-1517
- 悠図体ヲ荒 … 施設休館日**

### 吉見町の人口と世帯 令和4年8月1日現在

人口	男	9,212 (+12)	7月中における
	女	9,020 (-2)	出生 6 (+3)
	計	18,232 (+10)	転入 59 (+17)
世帯		7,877 (+20)	転出 41 (-9)
( )内は前月対比			

### 発行・編集

吉見町役場総務課  
〒355-0192 埼玉県比企郡吉見町大字下細谷 411 番地  
TEL 0493-54-1511(代表) FAX 0493-54-4200  
ホームページ <https://www.town.yoshimi.saitama.jp/>

町HP



公式 Facebook



公式 twitter



公式 LINE



防災無線放送

◇電話で再確認!!  
TEL 81-6789

◇メールで登録!!  
yoshimi@b.bme.jp  
空メールを送るだけ!