

## この言葉わかりますか



「手話サークルあゆみ」のみなさん 答えは4ページ

### おもな内容 Contents

手話特集	2	新型コロナウイルス感染症	17
くらしの情報	5	生涯学習だより	18
私の地区の「通いの場」	10	みんなの伝言板	20
まちの話題	11	よしみ GK 作戦	22
いきいき健康	14		

**電話** 0493-54-1511 (代表電話)  
または記載の電話番号

**FAX** 0493-54-4200

**メール** 次の二次元  
コードを  
読み取り





# 手話がつなく、言葉の壁を越えて

手話は言語であるとの認識に基づき、  
『吉見町手話言語条例』を制定しました。  
町では誰もが安心して生活することが  
できる共生社会の実現を目指します。



## 吉見町手話言語条例のなりたち

「手話言語条例」については、以前から制定要望が出されており、令和4年に検討委員会が発足しました。委員会では聞こえない方なども委員となり、協議を重ねられ、令和5年6月16日の6月定例議会で全会一致で可決されました。

**手話 = 言語** ●手話に対する理解を深める ●手話の普及

### 町の責務

- ◆手話に対する理解の促進、普及、環境の整備  
手話に関する施策の推進

### 町民・事業者の方の役割

- ◆手話および手話を必要とする人への理解  
町が推進する手話に関する施策への協力



2023年（令和5年） 2014年（平成26年） 2011年（平成23年） 2006年（平成18年） 1993年（平成5年）

富山県手話言語条例パンフレット参照

「吉見町手話言語条例」  
施行

国連障害者権利条約批准

障害者基本法改正  
改正「障害者基本法」で「言語（手話を含む）」と明記されました。

国連障害者権利条約採択  
国連総会において採択され、「言語とは音声言語および手話その他の形態の非音声言語をいう。」と明記されました。

文部省は手話をコミュニケーション手段として認知。教育の手段として位置づけられました。

全日本聾啞連盟を結成  
群馬県で約二百名のろう者が集まり「全日本聾啞連盟結成大会」を開催しました。

日本のろう学校でも手話の使用は発語の妨げになると禁止されました。手話は社会では偏見の目で見られた時代のため、隠れて手話をしていました。

イタリア・ミラノで開かれたミラノ会議で「ろう学校で手話を使うことを禁止し口話のみを奨励する」と決議され、世界的にろう教育で口話法が採用されました。

日本で最初のろう（盲）学校京都盲啞院が開設。手指を使った「手勢法」でろう教育を行いました。

多くのろう者は、家族や身近な人だけと通じる身振り（ホームサイン）を使っていました。ただ、家族や身近な人とのコミュニケーションも取れたとは言えず、孤立していました。

## 手話の歴史

## 手話言語条例に寄せる想い



みなさんはどのくらい手話のことを知っていますか。「ニュースで見た、学校の授業で習った、昔ドラマで見た」など何となく知っている方がほとんどではないでしょうか。

今回は、手話サークルと一緒に活動している聞こえる人、聞こえない人それぞれに日常生活で感じていること、今後の想いなどをお聞きしました。



### 日常生活で感じること

- ・聞こえる人とのコミュニケーションが難しいです。家にお客さんが来た時も相手と話が通じなく、相手の人が近所の人に話に行ってしまう。
- ・筆談も苦手なのでドライブや買い物など一人で行動することが多いです。

### 聞こえる人に気をつけてほしいこと

- ・聞こえる人は目を合わせて会話をしてほしい。聞こえない人にとってはすごく大切なことで「安心感」が生まれます。

### 手話をどのように覚えたか

- ・自然に覚えたのではなく、ろう学校で先輩から教わりました。

### 条例ができてどのような社会になってほしい

- ・手話に興味を持つ人が増えることを期待します。また手話が普及してほしい。

### あなたにとって手話とは

- ・大切なもの 必要なもの 覚えてほしいもの。

## 手話のギモン



Q 手話は世界共通なの

A いいえ

手話は国や地域により表現方法に違いがあり、異なる手話が使われています。

Q 手話を行う際の表情に意味があるの

A はい

一般者の話すときのイントネーションの役割があります。そのため、コロナ禍のマスク着用時は相手の口型がわからず、困りました。

Q 聞こえない人は、音声で話している内容は理解できているの

A いいえ

補聴器などを使っても、耳から音が入るだけの感覚です。（例 車のクラクション チャイム音などが聞こえる感覚です）

Q 筆談なら問題なく、聞こえない人とコミュニケーションは取れるの

A 日本語が母語ではないので日本語で書かれた文章を難しく感じる場合があります。（英語を学んでも日常の会話レベルで理解することが難しいのと同じです）



## 覚えてほしい 手話 ベスト5



ありがとう

左手の甲に右手を縦にのせ、右手をあげながらおじぎをします。



こんにちは

立てた右手人差し指・中指を重ね、額の中央に当てておじぎをします。



ごめんなさい

右手の親指と人差し指で眉間をつまみ、指先を開きながら前へ出し、頭を下げます。



手話

両手の人差し指をくるくる回します。

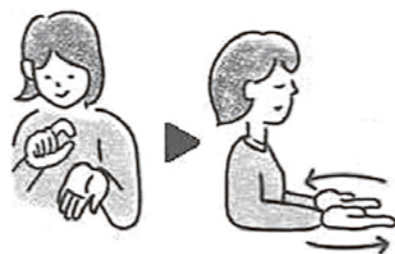

筆談

右手で左の手のひらに文字を書く仕草をします。左の手のひらを前に出して相手に見せる仕草をします。

聞こえない人とコミュニケーションを取るとき、手話では手の表現だけではなく、口の形も大切です。話す場合と同様に口を動かしながら、手話をしてみましょう。

## ヘルプマーク・カードを知ろう

### ◆ヘルプカードとは

伝えたい自分のことを読んだ人がわかるように事前を書いておくものです。困ったときにヘルプカードを見せると、あなたが伝えたいことをあなたに代わって伝えてくれます。



### ◆ヘルプマークとは

義足や人工関節を使用している方など外見からわからなくても援助や配慮を必要としている方が、周囲の方に配慮を必要としていることを知らせることで、援助が得やすくなるよう、作成されたマークです。



### ◆配布窓口

吉見町長寿福祉課福祉係  
(1階4番窓口)

表紙の手話の答え  
三つのアルファベット  
「I」「L」「Y」を  
組み合わせて一つにした  
サイン。



## 巡回聴覚障害者相談

➡埼玉県聴覚障害者情報センター TEL 048-814-3353

- ◆日時 9月20日(水)  
午前10時～正午
- ◆場所 東松山市総合会館  
(東松山市役所庁舎南側)
- ◆内容 聴覚障害者に関わる聞こえる方からの相談にも応じます。午後の訪問相談を希望の方は事前にご予約ください。

## 手話講習会の開催

➡長寿福祉課福祉係 TEL 63-5012

- ◆日時 11月14日(火) 21日(火) 28日(火) 全3回  
午後2時～午後5時
- ◆場所 吉見町民会館(フレサよしみ) 会議室5
- ◆内容 あいさつや自己紹介などの手話講習
- ◆対象 県内在住・在勤者で初めて手話を学ぶ人
- ◆定員 20名(先着順)
- ◆費用 990円(テキスト代)
- ◆申込み 10月24日(火)までに福祉係へ電話で申し込みください。

## くらしの情報

## Information



吉見町地域おこし協力隊  
宮堂 友佑  
(みやどう ゆうすけ)

地域おこし協力隊活動日誌 ～よしみライフ～ Vol.3

### 『宮堂さつまいもプロジェクト第2弾!!』

宮堂のさつまいもプロジェクト第2弾は、さつまいもスイーツ企画編です。8月1日、武蔵丘短期大学の先生方と「さつまいもスイーツ」の開発に向けた意見交換会で、レシピの方向性、試作・試験販売の時期などを話し合いました。年内の試験販売が目標です。初夏に学生の皆さんと一緒に植えた苗は、夏の暑さにも負けず順調に大きくなっています。秋の収穫に向けて、つる返し、除草など、まだまだ作業が続きます。

気になるさつまいもの成長はSNSで報告します。農業体験に興味がある方は、宮堂のSNSへご連絡をお待ちしています。

今回は11月号です。



■ twitter



■ YouTube



■ Instagram



YUSUKE\_YOSHIMITOWN

## マイナポータルからスマホで 手続きの電子申請が可能です



➡町民健康課保険年金係 TEL 63-5011  
➡川越年金事務所 TEL 049-242-2657

### ◆対象手続き

- |   |
|---|
| ①国民年金(第1号被保険者)加入の届出<br>お勤め先を退職した場合などの国民年金へ加入する手続          |
| ②国民年金保険料 免除・納付猶予の申請<br>経済的に保険料の納付が困難な場合に納付の免除または猶予を申請する手続 |
| ③国民年金保険料 学生納付特例の申請<br>学生の方が保険料の納付が困難な場合に納付の猶予を申請する手続      |



### ◆メリット

スマートフォンで簡単に、24時間365日申請でき、処理状況や申請結果が確認できます！  
電子申請の利用方法等については、日本年金機構ホームページで動画も公開しています。

マイナンバーカードの臨時窓口

町民健康課町民係 TEL 63-5010

9月14日(木)

午後5時15分～午後7時

9月23日(土)

午前8時30分～正午

- ◆取り扱い業務
①マイナンバーカードの受取り
②電子証明書の有効期限に伴う更新手続き
③マイナンバーカード申込み申請書の発行
◆マイナンバーカードの受取りについて
町民健康課から交付について案内書(ハガキまたは通知)を送付しています。なお、来庁される際は、案内書に記載された書類を必ずお持ちください。

※臨時窓口では、左記(①～③)以外の手続きはできません。
※当日は大変混み合うことが予想されます。可能な方は、平日に手続きをお願いします。
※マイナンバーカードの申請サポート(無料の写真撮影など)は行いません。



マイナポイント申込期限
令和5年9月30日まで

マイナポイント 総合政策課情報政策係 TEL 54-1516
マイナンバーカードの交付 町民健康課町民係 TEL 63-5010

令和5年2月末までにマイナンバーカードを申請し、マイナンバーカードをお持ちの方は、最大で20,000円分のマイナポイント付与の対象になります。
申込手続は、ご自身のスマートフォンやパソコンなどでできます。
申込期限が迫っているのご注意ください。

◆マイナポイント申込手続でお困りの方へ
町では、令和5年9月30日のマイナポイントの申込期限までの間、役場3階の総合政策課に「マイナポイント申込支援窓口」を開設しています。
期限間際は混雑することも予想されますので、申込支援をご希望の場合はお早めにご利用ください。

コンビニ交付サービス利用停止

町民健康課町民係 TEL 63-5010 税務会計課課税係 TEL 54-5028

業務停止日

9月13日(水) 終日

※利用再開は、令和5年9月14日(木)
午前6時30分を予定しています。

※庁舎設置の「書かない窓口システム」もご利用になれません。
◆利用停止する証明書
住民票の写し
印鑑登録証明書
住民税決定証明書(課税・非課税証明書)
所得証明書

埼玉県収入証紙の廃止に伴うキャッシュレス決済の開始

埼玉県出納総務課 TEL 048-830-5739

◆埼玉県収入証紙とは
パスポートの申請や運転免許証の更新などで必要となる手数料を納めるため、現金の代わりに申請書等に貼り付けるものです。



※国の収入印紙とは異なりますのでご注意ください。

- ◆今後の予定
○令和5年10月2日(月) キャッシュレス決済開始
○令和5年12月末 県収入証紙の販売終了
購入済みの県収入証紙の使用は可能
○令和6年4月以降 県収入証紙の使用終了
◆詳細 埼玉県ホームページをご確認ください。



令和6年度就学時健康診断

教育総務課学校教育係 TEL 54-7807

平成29年4月2日から平成30年4月1日までに生まれた幼児を対象に、就学時健康診断を実施します。9月上旬に郵送する通知を持参のうえ受診してください。

Table with 4 columns: 学校名, 期日, 受付開始時間, 開始時間. Lists schools like 東第一小学校, 東第二小学校, etc.

眼科・耳鼻科検診(全小学校合同)

- ◆日時 10月2日(月)
○受付 午後1時20分～1時50分(予定)
○開始 午後1時30分(予定)
◆場所 町民体育館

詳細は、9月上旬に郵送する通知をご確認ください。

水道メーターの検針業務等の委託

水生活課管理係 TEL 54-1545

町では、水道メーターの検針・使用中止中の確認作業を下記民間企業に委託しています。
令和5年度委託業者
株式会社 日本ウォーターテックス
(黒・紺色のユニフォーム着用、車両に「検針中」を表示)
水道メーターの検針は、水道料金および下水道使用料の算出のためとても重要な作業です。検針員は、全員身分証明書と腕章を付けていますので、不審な点がありましたら身分証明書の提示を求めてください。
検針時は、外から声をかけた後、敷地内に入りメーターを確認しますので、ご理解いただきますようお願いいたします。

- ◆検針時のお願い
・メーターボックスの上に物や自動車等を置かないでください。
・犬をメーターボックスや出入り口の近くにつながらないでください。
・メーターボックスの中は時々清掃し、きれいにしておいてください。



募集 よしみ音頭(踊)発表会

吉見町コミュニティづくり推進協議会事務局 TEL 54-1513

吉見音頭がより多くの町民の皆さんに親しまれるよう、吉見まつりで発表会を開催します。多くの団体の参加をお待ちしています。

- ◆日時 11月3日(金・祝)
午後1時30分から1時間程度
◆場所 ふれあい広場内中央広場
◆参加資格 町内在住・在勤の方(1チーム5人以上)
◆申込み 参加申込書を9月15日(金)までに、自治財政課に直接提出してください。(参加申込書は、自治財政課窓口または町ホームページで入手できます。)





農地パトロール (利用状況調査) 実施

農業委員会農地係 TEL 63-5025

吉見町農業委員会では、今年度9～10月頃に町内の農地を対象とした農地パトロールを実施します。遊休農地の発生防止と、農地の集積等を図ることを

目的に農業委員・農地利用最適化推進委員が現地確認を行いますので、皆様のご理解とご協力をお願いします。

令和5年住宅・土地統計調査

自治財政課行政事務係 TEL 54-1552

総務省統計局では、10月1日現在で住宅・土地統計調査を実施します。

この調査は、日本の住宅や居住している世帯に関する実態を明らかにすることを目的とした国の重要な統計調査です。調査結果は、暮らしと住まいに関する計画や施策の基礎資料として幅広く利用されます。

調査をお願いする世帯には、9月下旬に調査員が伺い、調査書類をお配りします。皆さんに、より便利に回答していただくため、パソコンやスマートフォンを使って、簡単にインターネットで回答することができます。調査の趣旨をご理解いただき、回答をお願いします。

なお、調査員は「調査員証」を必ず提示しますので、安心してご協力ください。



第67回

町民体育祭

10月1日(日) 予備日なし

生涯学習課生涯スポーツ係 TEL 54-5625



練習のために体育施設を夜間開放します

開放場所

- 町民体育館 B&G 海洋センター体育館
ふれあい広場 陸上競技場

開放日・開放時間

- 9月23日(土) 午後5時～8時30分
9月24日(日) 午後5時～8時30分
9月26日(火) 午後7時～9時15分
9月28日(木) 午後7時～9時15分
※地区ごとの練習日は設けておりません。各地区の都合により練習を行ってください。

特別臨時休館のお知らせ

10月1日(日)は、町民体育祭のため以下の生涯学習施設を特別臨時休館とさせていただきます。

- 町民体育館
B&G 海洋センター体育館
吉見町武道館
図書交流館
町民会館 (フレサよしみ)

良味 タイムス

丸ごとグレープフルーツゼリー

お盆も過ぎましたが、まだまだ残暑が続いています。熱中症にならないためにも起床時・食事中・入浴前・就寝前は水分をとり、日中は1時間半～2時間ごとに水分補給をすることをおすすめします。ミネラルウォーターやおやつでゼリーを食べるのも効果的な方法ですよ。今月は「丸ごとグレープフルーツゼリー」を紹介します。

お店で出していたものを作りやすくアレンジしたレシピになっています。カットして上にミントなど飾ればオシャレスイーツのできあがり。

【作り方】

- 1 グレープフルーツは良く洗いヘタの方から2割ほど切ります。
2 指で皮と実をはがして取り除きます。皮に穴が開かないように気をつけてください。
3 転がらないようにおわんなどに入れて固定します。
4 むるま湯に粉ゼラチンを入れ、良く混ぜてふやかしておきます。
5 はがした実から絞った果汁と水もしくはグレープフルーツジュースを合わせて270g計っておきます。
6 鍋で⑤とグラニュー糖、レモン汁、ハチミツを混ぜ火にかけます。砂糖が溶け沸騰直前で火を止めます。
\*この時灰汁のようなものが出たら取りましょう。
7 ⑥が少し冷めたら(50度くらい)ふやかしておいたゼラチンを加え良く混ぜ溶かします。
8 いちど濾してボールに入れます。氷水で冷やし、つやが出てきたらグレープフルーツの皮の中に注いでいきます。ゼリー液が残りますがとっておきます。
9 冷蔵庫で半日以上冷やしてください。途中で様子を見ると必ず量が減っていますので、残っているゼリー液を足して行ってください。温めた包丁でカットするときれいに切れます。

ワンポイントアドバイス

\*ゼリー液はそのまま型などに流しても固まりますが、冷やして固まる直前(つやがでてきたら)に流すことできれいな仕上がりになります。

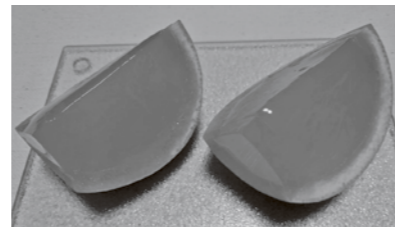

Table with 2 columns: 材料 (4人分) and 数量. Lists ingredients like grapefruit, juice, gelatin, sugar, lemon juice, and honey.

第20回このす花火大会による町内の交通規制

鴻巣市商工会青年部 TEL 048-543-1634

10月7日(土) 荒天順延 10月8日(日)

花火大会開催により、車両通行止めや路上駐車監視強化を実施します。近隣住民の皆様にはご迷惑をおかけしますが、ご理解ご協力をお願いいたします。



Map of the festival venue area showing traffic restrictions, parking areas, and event locations. Includes text about truck stage events, toilets, and parking fees.



通いの場とは

住民の方が主体となって、原則週1回、各地区の集会所などで、「いきいき百歳体操」を行うものです。

体操の場としてだけでなく、顔合わせやおしゃべりなどの「新たな地域の交流の場」にもなっています。

いきいき百歳体操とは

おもりを手首・足首につけてゆっくり上げ下げする、とても簡単な体操です。

おもりの重さは自分の状態に合わせて調節可能で、無理なくステップアップできます。

高尾新田・蓮沼新田・久保田新田・古名新田

開催場所	高蓮集会所
開催日時	毎週火曜日 午前10時から
参加人数	22人
リーダー	右の写真、左から金子富美子さん、柴崎和男さん、金子勝巳さん
活動内容	いきいき百歳体操 輪投げ

◆リーダーからひと言

高尾新田、蓮沼新田、久保田新田、古名新田の4地域で組織するシニアクラブ「三九桜会」の会員を中心としていきいき百歳体操リーダー研修の受講を機に、令和元年8月に22名でスタートしました。

毎週、15名程度が参加し、いきいき百歳体操、輪投げを中心に、誕生会、親睦旅行、食事会等を参加者の親睦と交流を目的に活動しています。

参加者からは、「通いの場に参加したおかげで気軽におしゃべりもでき、元気でいられる」との声も聞かれ、充実した通いの場となっています。

これからも、ニュースポーツである「ポッチャ」等新規事業にも取り組み、誰でもが気軽に参加でき、いつまでも健康でいられるよう、フレイル※予防にも少しでも役立てていければと考えています。

◆開催地区 16か所(令和5年8月現在、休止中含む)  
日向山 田甲 地頭方 たつみ平 さくら台 久米田 柿ノ木台 本沢 ひばりヶ丘 松ノ平 新吉見 前山 高尾新田・蓮沼新田・久保田新田・古名新田(4地区合同) 江和井 一ツ木 悠友館(様々な地区の方の合同)

1週間に1回のペースで数か月間行くと、「立つ・座る・歩く・物を持つ」等の日常生活動作に必要な筋力の維持・改善に高い効果があります。



※フレイル・・・加齢とともに心身の活力が低下し、要介護となるリスクが高くなる状態

吉見町安全・安心まちづくり推進会議 定期総会開催

7月13日(木)吉見町安全・安心まちづくり推進会議の定期総会が開催され、日ごろ、安全・安心なまちづくりにご協力いただいている団体の代表者が出席しました。

総会では令和4年度の活動内容の報告のほか、令和5年度の活動計画が決定されました。

当会議では、交通死亡事故ゼロ1000日運動の実施、犯罪の発生件数の抑制を目標とし、引き続き、安全・安心なまちづくりに取り組んでいきます。

町民の皆さんも、交通安全と防犯の取組にご協力をお願いします。



秋の全国交通安全運動

9月21日(木)から30日(土)までの10日間は、秋の全国交通安全運動の実施期間です。

人も自転車も、交通ルールを守って交通事故をなくしましょう。

◆運動の重点項目

- ①こどもと高齢者を始めとする歩行者の安全確保
- ②夕暮れ時と夜間の交通事故防止および飲酒運転等の根絶
- ③自転車等のヘルメット着用と交通ルール遵守の徹底

安全運転のご提案

みなさんは、ご自身の運転を顧みる事がありますか？

さらなる安全運転意識と事故・違反の抑制効果の向上を目指していただくため、「運転記録証明書」の活用をお勧めしています。

当センターでは、運転記録証明書のほか、運転者の求めに応じて、無事故・無違反、累積点数等、運転免許経歴の各証明書を発行しています。



自動車安全運転センター 埼玉県事務所  
TEL 048-541-2411



彩の国 動物愛護推進員 公募

◆募集期間

9月1日(金)～11月30日(木)

◆募集人数

30名程度

◆任期

令和6年4月1日～令和9年3月31日(3年間)

◆活動内容

動物の愛護と適正な飼養・管理の重要性について、地域住民の理解を深めるための啓発活動など



埼玉県生活衛生課総務・動物指導担当  
TEL 048-830-3612



◆応募資格・申込方法  
埼玉県ホームページ、各保健所窓口等に設置する募集要項をご覧ください。



## 広域避難訓練（北本市防災連携事業）

7月23日(日)、北本市旧栄小学校体育館で、広域避難訓練を実施しました。令和元年台風第19号時の反省を踏まえ、北本市との災害協定に基づき、主に東地区の住民の方を対象に行いました。



当日はそれぞれの行政区ごとに車に乗り合わせるなどして北本市の避難所へ集合しました。その後、参加者は町職員とともに段ボールベットや簡易テントの組み立てなど避難所設営を体験しました。



## 吉見シニアクラブ×よしみけやき保育所 「世代間交流」

7月11日(火)、よしみけやき保育所で同園児と吉見町シニアクラブ連合会の方で世代間交流イベントを実施しました。シニアクラブの方は自己紹介の後、園児の歌や踊りを見学し、ホールで一緒に「吉見音頭」を



踊りました。その後、それぞれの年齢のクラスに分かれて、交流を楽しみました。3歳児クラスではシニアの方の膝の上でおままごとを楽しむ姿が見られました。



## よしみけやき保育所 「おまつりごっこ」

7月20日(木)・21日(金)の2日間、よしみけやき保育所で夏祭りをイメージしたおまつりごっこを行いました。園庭で子どもたちが製作をしたおみこしをかつぎ、盆踊りを踊りました。



その後、年長の子どもたちが屋台をイメージしたボウリングや輪投げのお店屋さんを開き、低年齢の子どもたちを歓迎しました。お店へ一生懸命呼び込んだり、ゲームのやり方を優しく教える姿などが見られました。



## 吉見町区長会研修 防災講演会 「自助・共助・公助」 + 「近助」

7月22日(土)、フレサよしみで吉見町区長会研修が行われました。当日はテレビなどでおなじみの防災や危機管理の第一人者、山村武彦氏が「地域防災」について講演を行いました。

会場は区長のみならず、行政区の防災組織の役員なども参加され、熱心に話を聞いていました。

山村氏は「自助・共助・公助」に「近助」という考え方で災害に強い街を提案しており、「いざという時に助けることができるのは近くの「近助」の人たちである。「互近助」という、ほどよい距離感で、隣人が困っていたらためらわずに声をかけ互いに近くで助け合うことを実践していけば、ずっと住み続けたい町になる」と話されていました。



## 吉見町青少年相談員 夏の企画 「ストラックアウト」

7月22日(土)、フレサよしみで吉見町青少年相談員主催によるストラックアウト(的当て)イベントが行われました。当日は参加の小学生と青少年相談員と一緒に工作を行い、それぞれイラストや好きなシール等

を張りオリジナルのペットボトル空気砲的を作成していました。その後、できあがった空気砲でストラックアウトを行い、得点を競い合っていました。



## 比企広域消防本部 東松山消防署 少年少女消防体験入隊

7月26日(水)、比企広域消防本部・東松山消防署で「東松山消防署 少年少女消防体験入隊」事業が開催されました。この事業は管内の小学校6年生を対象に「自分の身を守ることの大切さや人のために自分ができることを考える意識の高揚」を目的に実施されてい

る事業です。吉見町からは7名の小学生が参加し、消防署の職員の指導の下、真剣なまなざしで訓練を行っていました。参加者は、班ごとに分かれ規律を意識しながら放水、救助、心肺蘇生法などを体験していました。

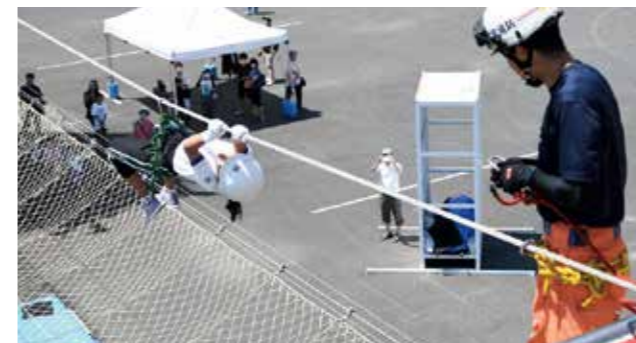



## 悠友館

Tel. 53-0526  
FAX 53-0526

### 筋トレマシンの利用方法

- ◆対象 町内在住の60歳以上の方
- ◆定員 1つの時間区分につき4人(先着申込順)
- ◆申込み 悠友館に電話または窓口で申込み(初回利用時は講習あり)
- ◆予約開始日 9月1日(金) 午前9時～
- ◆予約上限 1人につき、月8回まで
- ◆時間区分 ①午前9時～11時、②午前11時～正午  
③午後1時～3時、④午後3時～4時、⑤午後4時～6時  
※事業実施のため、毎週水・金曜日の時間区分③、④は利用不可
- ◆その他 来館前に血圧測定をお願いします。

### アシタバ教室(パドル体操教室)

- ◆内容 イスに座ってできる軽運動
- ◆日時 9月5日(火)、12日(火)午前11時～正午(短縮等あり)
- ◆場所 荒川荘
- ◆申込み 当日受付(定員:先着10人程度)
- ◆対象 町内在住のおおむね65歳以上の方
- ◆参加条件 ゆうゆう保健室で血圧計測をお願いします。

### 健康講座 ～元気なうちから介護予防～

- 住み慣れた地域で、いつまでもいきいきと暮らしていくために、健康づくりの複合型(運動・口腔・栄養)の教室を開催します。
- ◆日時 10月24日から毎週火曜日(全5回)  
午前10時～午前11時30分
  - ◆場所 悠友館 軽運動室
  - ◆対象 以下の2つに該当する方  
①町内在住のおおむね65歳以上  
②介護予防や健康づくりに興味がある方
  - ◆定員 20人程度
  - ◆申込み 10月2日(月)午前9時～電話または窓口へ

### 出前介護予防教室

開催場所	9月開催日
東野ふれあいセンター	水曜日 6日、20日、27日
西部ふれあいセンター	金曜日 8日、22日、29日
南公民館	金曜日 1日、15日、29日
北公民館	水曜日 13日、27日

- ◆内容 健康・体力づくりのための軽運動
- ◆時間 午前10時～11時30分(短縮等あり)
- ◆対象 町内在住のおおむね65歳以上の方
- ◆申込み 当日受付(定員:先着20人程度)
- ◆その他 来館前に血圧測定をお願いします。  
9月13日、27日に北公民館で「健康・介護相談」を  
9月29日に南公民館で「健康講話」を実施します。

### 体操教室

開催場所	9月開催日
悠友館 軽運動室	月曜日 4日、11日、25日 水曜日 6日、13日、20日、27日 金曜日 8日、15日、22日、29日

- ◆内容 健康・体力づくりのための軽運動
- ◆時間 午前10時～11時30分(短縮等あり)
- ◆対象 町内在住のおおむね65歳以上の方
- ◆申込み 当日受付(30人程度)  
1人につき、月5回まで利用可能です。
- ◆その他 来館前に血圧測定をお願いします。

### ゆうゆう保健室(健康相談)

- ◆内容 保健師による血圧測定
- ◆日時 9月5日(火)、12日(火)午前10時～11時30分
- ◆場所 荒川荘 ※申込不要
- ◆対象 町内在住のおおむね65歳以上の方

## 地域包括支援センター

Tel. 53-0370

地域包括支援センターは、介護・医療・保健・福祉などの側面から高齢者を支える「総合相談窓口」です。保健センター内にあり、専門職員が相談を受け付けています。4つの業務を行っています。

### 地域包括支援センター4つの業務

<b>介護予防ケアマネジメント</b> 要介護にならないように介護予防支援を行う	<b>総合相談</b> 必要なサービスや制度を紹介
<b>権利擁護</b> 成年後見制度活用のサポートや虐待防止への取り組み	<b>包括的・継続的ケアマネジメント</b> 地域ケア会議の開催やケアマネ支援など

この他に、認知症総合支援事業(認知症の早期発見と適切なケアにつなぐ業務)等もあります。

### 認知症当事者・支援者連絡会「吉見町チームオレンジ」活動紹介

～温かく優しさで満ちた町を目指して～

認知症になっても地域で安心して暮らしていけるよう、正しい知識を持ち温かなサポートができる「認知症サポーター」の需要が高まっています。

7月13日(木)JA埼玉中央新吉見支店2階会議室で、「認知症サポーター・フォローアップ講座」を開催しました。認知症の方への対応を学びたい方、介護体験を伝えたい方など、多様な思いを持つ方々が参加しました。



ウエルシア薬局の薬剤師の高村英利氏からお薬管理の講話をいただき、その後、以下の認知症の方への具体的な支援活動(=チームオレンジ活動)について話し合い、実践に向けて準備を進めることになりました。

- ①認知症の方の話をゆっくり聞きたい(傾聴)。
- ②認知症の方の自宅での生活を支えたい(買物等)。
- ③総合相談窓口の地域包括支援センターをPRしたい。

## よしみ認知症あんしんプロジェクト

### ◆今後の活動

- ①認知症の方の支援方法を「学ぶ」(勉強会)
- ②認知症の方への実際の「支援」(傾聴・買物等)
- ③介護家族等のつどいへの「参加」
- ④認知症に関する悩みを抱える方を必要な相談機関へ「つなぐ」

チームオレンジの活動に興味関心のある方は、ぜひご参加ください。一緒に活動しましょう。認知症の方やご家族の参加もお待ちしています。当事者としての想いを私たちに教えてください。

### ほっとすぺーす(介護のつどい・認知症カフェ)

- ◆日時 9月25日(月)  
午後1時30分～午後3時  
(予約不要 出入り自由)
- ◆場所 悠友館 会議室
- ◆対象 介護されている方や介護に関心がある方、認知症の方とそのご家族等



### 認知症ケア相談室(電話相談)

相談内容などの個人情報を守られますので、安心してご利用ください

場所	電話番号	日時
特別養護老人ホーム常磐苑	TEL53-2333	毎週月～土曜日 午前10時～午後4時
ケアハウスよしみの	TEL54-5544	毎日 午前10時～午後4時
地域包括支援センター	TEL53-0370	毎週月～金曜日 午前8時30分～午後5時15分

### 簡易チェックサイト

認知症は誰でもかかる可能性のある身近な病気で、早期発見や早期治療が大切です。『認知症簡易チェック』は気軽にいつでも認知症の状態をチェックできます。右記二次元コードまたは町ホームページからアクセスしてください。





内：内科 外：外科 小：小児科 心：心臓内科 眼：眼科  
 循：循環器内科 呼：呼吸器内科 胃：胃腸科 皮：皮膚科  
 アレ：アレルギー科 産：産婦人科 肝：肝臓内科

■ 9月の在宅当番医 診療時間  
 午前9時～午後5時

9月18日 平成の森 川島病院 川島町畑中478-1  
 祝・月 内 049-297-2811

9月23日 武蔵嵐山病院 東松山市上唐子1312-1  
 祝・土 内 81-7700

9月23日 瀬川病院 小川町大塚30-1  
 祝・土 内、外 72-0328

■ 日曜日に診察している医療機関

たばた小児科 (小、アレ、内) 54-8822  
 8時45分～12時 吉見町久米田616-8

辻保順医院 (内、小) 23-9045  
 9時～12時 東松山市新郷29-3

横山内科循環器科医院 (内、心、循) 24-3225  
 9時～12時 東松山市上野本132-6

中澤医院 (内、小、皮) 22-0710  
 8時30分～12時 東松山市本町2-3-11

樺澤内科医院 (内、循、呼、小) 23-5813  
 9時～12時 東松山市松山町1-1-10

いちごクリニック (内、小、胃、アレ) 36-1115  
 9時～12時 15時～16時30分 東松山市東平1889-1  
 ※新患および5年以上の受診歴なしの方は受付していません

柳澤医院 (内、胃、肝) 72-0024  
 9時～12時 第1,3,5週のみ 小川町大塚21-7

新井眼科クリニック (眼) 74-1711  
 9時～12時 15時～18時 小川町大塚907-1

木下医院 (内、外、小) 72-0375  
 9時～12時 15時～17時 小川町大塚660

(注意) 診療時間の変更や臨時休診することがあります。  
 必ず事前に電話相談のうえ受診してください。

献血にご協力ください

血液は、まだ人工的に造ることができず、長い期間にわたって保存することもできません。そのため、常に十分な量の血液を確保しておくには、絶えず誰かの血液が必要です。

献血にかかる時間は、全血献血(400ml献血)の場合、受付から採血後の休憩までの約40分です。

皆さんのご協力をお願いします。

◆日時 9月27日(水) 午前9時30分～午後0時30分  
 午後1時45分～午後3時30分

◆場所 吉見町役場 南側駐車場

初回献血！お友達＆ご家族紹介キャンペーン

埼玉県と埼玉県赤十字血液センターでは、11月末まで上記キャンペーンを実施しています。今まで献血をしたことがない方は、この秋に献血にチャレンジしてみませんか。みなさんのご協力をお願いします。

◆概要 献血経験のある県民が献血未経験の県民と一緒に来場し、各々が献血を申し込んだ際に、当該紹介者及び初回献血者に記念品をプレゼントします。

◆日時 9月1日(金)～11月30日(木)

◆場所 県内献血会場

◆記念品 なくなり次第終了

両親学級

妊婦中の方とその家族を対象とした両親学級を実施しています。マタニティ体操や栄養講話、もく浴実習など、実際に「見て・聞いて・体験して」学ぶことができる教室です。この機会にぜひ、仲間づくりをしてみませんか。

◆日時 1回目10月12日(木)、2回目10月14日(土)  
 受付：午前9時30分～9時45分

◆対象 妊娠中とその家族(夫・パートナー)  
 (お子さん・ご家族の参加も大歓迎です)

◆定員 5組(先着順)

◆内容 2日間で1コース(1日のみの参加も可能)

○1日目 マタニティ体操、妊娠中の栄養、出産準備など

○2日目 妊婦体験、もく浴実習 調乳体験 おむつ交換など

◆申込み 開催日の1週間前までに保健センターに電話

9月10日～16日 自殺予防週間

全国で毎年2万人を超える尊い命が自殺によって失われています。自殺の多くは、さまざまな要因が複雑に関係して追い込まれた末の死であり、防ぐことができる社会的な問題であると言われています。少しでも不安を感じたり、さまざまな悩みがある人は、一人で悩まず専門の相談機関にご相談ください。また、身近な人の悩みに気づいたら、温かく寄り添いながら、悩みを傾聴し、専門機関への相談をすすめましょう。

「まもろうよ、こころ」  
 厚生労働省特設サイト

電話やSNSなどさまざま相談方法と相談窓口を紹介しているサイトです。



新型コロナウイルス感染症

☎吉見町新型コロナウイルスワクチン接種対策チーム TEL 53-4190

※新型コロナウイルス感染症のまん延を予防するため、令和6年3月31日まで新型コロナウイルスワクチンの「特例臨時接種」が行われます。掲載されている情報は今後、国の方針に基づき変更する場合があります。

令和5年秋開始接種が始まります。

新型コロナウイルスに感染した際の重症化予防等を目的として、令和5年秋開始接種を実施します。接種対象者に該当し、接種を希望する方は、令和6年3月31日まで(予定)の間に自己負担なく一人1回接種を受けることができます。

接種対象者	初回接種を完了した、生後6カ月以上のすべての方
接種会場	吉見町民会館(フレサよしみ)、白井医院、たばた小児科、森田クリニック ※今後、会場の追加や削減が生じる場合もあります。予約時に、ご確認ください。
使用するワクチン	オミクロン株(XBB.1.5)対応の1価ワクチン

◆接種開始日 集団接種会場 令和5年9月21日(木)

個別接種会場 令和5年9月25日(月)以降順次開始

◆予約の受付開始日 令和5年9月4日(月)午前9時00分から

※注意 オミクロン株対応2価ワクチンを使用した『令和5年春開始接種』は、令和5年秋開始接種の開始に伴い、9月19日(火)をもって終了となります。

接種の予約

(1) WEB予約	(2) 電話予約	(3) 窓口予約
24時間受付可能	午前9時～午後6時 (土日・祝日を除く)	午前9時～午後5時 (土日・祝日を除く)
予約サイトから、スマートフォン・パソコン等で予約する。 	ワクチン接種予約受付専用 <b>0493-53-5100</b> ※おかけ間違いにご注意ください。	吉見町保健センターに、送付物一式を持参し、お越しください。

接種券の発送について

接種対象者に該当する方へ、前回の接種日に応じて順次接種券を郵送します。(届出は不要です。)未使用の接種券(3回目から6回目)をお持ちの方はお手元の接種券が使用できますので、接種券は発送されません。

接種券を紛失された方は、ワクチン接種対策チーム(0493-53-4190)までご連絡ください。



# 生涯学習

## だより

教育委員会生涯学習課

- 生涯学習係(町民体育館内) TEL 54-8311
- 文化財係(埋蔵文化財センター内) TEL 54-9111
- 図書館係(ぶらっとよしみ内) ※TEL 54-1517
- 生涯スポーツ係(町民体育館) ※TEL 54-5625
- 町民会館係 ※TEL 53-1331
- 公民館係(ぶらっとよしみ内) ※TEL 54-1517

※月曜日は休館

### 図書館 図書館係 TEL 54-1517



どこにいても好きな時に  
読みたい本を探して借りる  
比企広域電子図書館『比企eライブラリ』  
お申込みは吉見町立図書館で

### 公民館 公民館係 TEL 54-1517

#### 展示作品大募集

#### 第50回吉見町文化祭

町民の皆さんによる身近な文化祭「第50回吉見町文化祭」の作品を募集します。ぜひご応募ください。

- ◆展示作品 絵画、書道、水墨画、写真、文芸、手芸、工作等
- ◆展示期間 10月29日(日)～11月11日(土)
- ◆展示会場 吉見町民会館(フレサよしみ)
- ◆応募資格 ①町内在住の方  
※団体の場合、半数以上の方が町内在住であること  
②各分野1人3点まで
- ◆応募方法 図書交流館窓口にある申込書に必要事項を記入の上、提出してください。
- ◆応募期限 9月30日(土)(必着)



▲過去の様子

### 体育館 生涯スポーツ係 TEL 54-5625

生涯スポーツ係の受付時間は、休館日・土曜・祝日を除く午前8時30分～午後5時15分

#### トレーニング器具講習会

- ◆日時 9月14日(木)午後7時  
※講習会実施中は、一般利用不可
- ◆場所 町民体育館 トレーニングルーム
- ◆内容 1時間程度の器具取り扱い説明
- ◆服装 運動のできる服装、体育館シューズ  
※トレーニングに適さない服装の場合は受講できません。
- ◆対象 高校生以上(1回につき7人まで)
- ◆申込み 生涯スポーツ係に電話で事前予約

#### かけっこ教室(短距離)

運動会に向けて、短距離の走り方のポイントを中心に指導します。

- ◆日時 9月10日(日)午前10時～正午
- ◆場所 武蔵丘短期大学グラウンド
- ◆持ち物 運動のできる服装、飲み物
- ◆対象 小学生以上 ※大人のみでも参加可能(低学年は、保護者同伴が必要)
- ◆講師 武蔵丘短期大学 専任講師 辻将也氏
- ◆定員 20人(先着順)
- ◆申込み 9月6日(木)までに生涯スポーツ係に電話



#### 吉見町パークゴルフ協会主催 第4回吉見町長杯パークゴルフ大会

- ◆日時 10月15日(日)  
受付開始：午前8時、開会：午前8時30分
- ◆場所 東部緑地公園パークゴルフ場
- ◆持ち物 参加費、クラブ、ボール
- ◆対象 町内在住の18歳以上の方  
(協会会員は申し込み不要)
- ◆募集 100人程度
- ◆参加費 1,000円(参加賞ほか) ※当日徴収
- ◆申込み 9月22日(金)までに生涯スポーツ係に電話

### 埋蔵文化財センター

文化財係 TEL 54-9111

#### 開発行為に伴う埋蔵文化財に関する手続きについて

吉見町には数多くの埋蔵文化財(遺跡)が所在しています。これらの埋蔵文化財は、国民共有の財産であり、後世にわたって大切に保存する必要があります。

埋蔵文化財の所在する区域において、建物の建築、土地の掘削・盛土、その他現状を変更する土木工事等を行う場合は、文化財保護法に基づく届け出や事前の試掘調査・発掘調査などの手続きが必要になります。

建物の建築や工事の予定がある場合は、その場所における埋蔵文化財の所在の有無について、事前に生涯学習課文化財係にお問い合わせください。

※土日祝を除く午前8時30分～午後5時15分

#### 松山城跡保存会が松山城跡を草刈り

松山城跡保存会が、史跡の保護と活用を目的とした本年度2回目の環境整備事業を7月8日(土)に実施しました。当日は、足元に注意しながら松山城跡内の平場を中心に、草刈り作業と清掃を行いました。

※松山城跡保存会では会員を募集しています。堀や平場が良好に残っている戦国時代に築城された松山城跡の保存活動に参加してみませんか。

詳細は吉見町埋蔵文化財センターに電話



#### 募集 体験学習ボランティア

吉見百穴構内にある埋蔵文化財センターで実施している体験学習活動に協力していただけるボランティアの方を募集しています。

- ◆内容 「勾玉づくり」などの体験学習事業および教育普及事業「よしみ歴史探検隊」の活動支援
- ◆対象 文化財の保護に理解と関心を持ち、ボランティア活動を希望する高校生以上の方
- ◆活動日 土・日曜日、祝日、夏休み期間中の平日
- ◆その他 事前に研修を受けていただきます。
- ◆申込み 文化財係へ電話  
午前9時～午後5時(土・日を除く)

### 新着図書案内

- ◆ホームページ 右記二次元コードを読み取り
- ◆開館時間 火曜～日曜日 午前9時～午後6時



今の特集 芥川賞/直木賞特集、スイーツ特集 ほか

#### 一般書



接待の手土産 2023-2024  
くるなび「接待の手土産」編集室編

お世話になったあの方へ、思いを届ける至極の一品。秘書業務サポートサイト『こちら秘書室』でのWEB品評を通じて選ばれた205品を紹介。手土産選びのスペシャリストである秘書がすすめる逸品が並びます。心に響く品がきっと見つかる一冊。

#### 児童書



ふたごパンダとおともだち  
西島三重子著

やさしいきもちになれるのは、だいすきなキミがそばにいるから。たくさんのおうぶつたちとふたごのパンダがつくる、読んでほっこり、ときどきくすり、大人も子どもも癒される絵本。

#### 新しく入った本を紹介します!

##### 一般書

- 88歳、しあわせデジタル生活 若宮正子
- 反抗期まるごと解決 BOOK 親野智可等
- 太平洋戦争の真実 神立尚紀
- 全国恐竜めぐり ジー・ビー編
- 知識ゼロからのピアノと楽譜入門 CANACANfamily
- お菓子の船 上野歩
- 君に光射す 小野寺史宜
- ここにあるはずだったんだけど 佐々木愛
- 60% 柴田祐紀
- 恋とそれとあと全部 住野よる

##### 児童書

- 飼えたらすごい生きもの図鑑 小宮輝之監修
- ようこそ!虫のぬけがら博覧会 森上信夫
- ぼくは地球を守りたい 村木風海
- ころろそだてるSDGsのおはなし 講談社編
- 昆虫レストランななほしへようこそ 藍沢羽衣
- AIマスクはいかがですか? 赤羽じゅんこ
- ぼくはうそをついた 西村すぐり
- どこにいるんだろうきみは? マリー・G.ローデ
- でんでんでんしゃ 林木林
- だれのうんちがせかいいち? マリー・パブレニコ



# みんなの伝言板

## - Message Board -

### 税務会計課からのお知らせ

● 休日納税・納税相談窓口 ●  
9月24日(日)  
※毎月最終日曜日です。  
午前8時30分～正午  
役場1階税務会計課窓口

● 納税のお知らせ ●  
9月の納税  
国民健康保険税 3期  
10月の納税  
町県民税 3期  
国民健康保険税 4期

● 税務会計課管理徴収係 Tel 54-5029  
コンビニでも納付できます。  
※ PayB、PayPay、LINE Pay  
d払い、auPAYでの納付も  
可能です。

### 納期内の納付をお願いします!

● 町税の納付は便利な口座振替を  
おすすめします。

### イベント

#### 救急フェア

● 比企広域消防本部警防課 Tel 23-2267  
◆ 日時 9月9日(土)  
午前10時30分～午後0時30分  
◆ 場所 ピオニウォーク東松山  
◆ 内容 ①応急手当(AED)体験  
②看護師・保健師による  
血圧測定、健康相談  
③消防音楽隊演奏  
④消防車両等の展示  
※参加者には記念品を差し上げます  
(無くなり次第終了)  
※雨天時は内容を変更する場合があります。

### 相談

#### 不動産の無料相談会(予約不要)

● 公益社団法人埼玉県不動産鑑定士協会  
Tel 048-789-6000  
◆ 内容 不動産鑑定士が不動産の価格  
等の相談に応じます。  
◆ 日時 10月7日(土)  
午前10時～午後4時  
◆ 場所  
①ソニックシティ8階809会議室  
②八木橋百貨店1階正面入口

### 相談

#### 女性司法書士による電話相談会(無料)

● 埼玉司法書士会事務局 Tel 048-863-7861  
◆ 日時 9月9日(土)  
午前10時～午後4時  
◆ 当日の相談用電話番号  
048-872-8055  
◆ 相談内容 遺言、相続、贈与、登記  
関係、借金問題、企業、離婚など  
◆ 相談料 無料(通話料:相談者負担)

### 相談

#### 無料調停手続相談会

● 調停相談会事務局 Tel 048-865-7630  
(祝日を除く月水金 午前10時～午後4時)  
◆ 日時 10月4日(水)  
午前10時～午後4時  
◆ 場所 熊谷市立商工会館  
(熊谷市宮町2-39)  
◆ 内容 夫婦関係の悩み、婚姻費用分  
担、養育費、慰謝料、相続、近隣ト  
ラブル、交通事故、労働問題等  
◆ 予約 不要

### 就職説明会

#### 求人企業合同面接会

● 埼玉県雇用対策協議会 Tel 048-647-4185  
◆ 日時 9月15日(金)  
午後1時～午後4時  
◆ 場所 大宮ソニックシティビル4階  
◆ 対象 令和6年3月大学・短大・  
専門学校卒業予定の方、  
既卒3年以内の方  
◆ 履歴書 複数枚持参(会場でコピー可)  
◆ 参加企業 2週間前から当協議  
会ウェブサイトにて  
掲載



### 就職説明会

#### 保育・介護 work fes 埼玉 2023

● 埼玉県職業安定課 Tel 048-600-6208  
◆ 日時 9月21日(木)午後1時～4時  
◆ 場所 大宮ソニックシティビル  
第1展示場～第5展示場  
開始・終了時刻については変更になる  
場合があります。  
詳細が決まりましたら、埼玉労働局の  
ホームページの「イベント情報」にて  
ご案内します。

### 相談

#### 行政書士相談会(無料)

● 太田 Tel 53-4301  
◆ 日時 9月21日(木)  
午後2時～4時  
◆ 会場 吉見町勤労福祉センター  
会議室  
◆ 内容 相続遺言、贈与、許認可など  
◆ 申込 上記担当者まで  
◆ 相談員 埼玉県行政書士会東松山  
支部所属行政書士

### お知らせ

#### ハロウィンジャンボ宝くじ等発売

◆ 発売期間 9月20日(水)～10月20日(金)  
◆ 発売場所 全国の宝くじ売場  
◆ 抽選日 10月27日(金)  
◆ 当選金  
1等前後賞合わせて5億円!  
ミニは1等5,000万円!  
PCやスマホからもネット購入できます。  
○この宝くじの収益金は市町村の明る  
いまちづくりや環境対策、高齢化対  
策などの地域住民の福祉向上のため  
に使われます。  
○「お求めは埼玉県内の宝くじ売り場で」

### お知らせ

#### 中小企業退職金共済制度

● 中小事業退職金共済事業本部  
Tel 03-6907-1234

会社を元気に!  
中退共の退職金制度

国が掛金の一部を助成  
掛金は全額非課税  
管理がカンタン

詳しくはホームページをご覧ください  
中退共 検索

### お知らせ

#### 建退共制度

● 建退共埼玉支部 Tel 048-861-5111  
◆ 建退共制度  
建設現場労働者の退職金制度  
◆ 特徴  
①国の制度なので安全、確実、手続き  
は簡単  
②経営事項審査で加点評価の対象  
③掛け金の一部を国が助成  
④掛け金は損金扱い  
⑤掛け金は電子申請での手続きが可能  
⑥退職金は企業間を通算して計算

### お知らせ

#### 7月～11月「働き方改革推進期間」

● 埼玉県多様な働き方推進課  
Tel 048-830-3963  
○毎月第1・第3水曜日を「県内一斉  
ノー残業デー」とし、定時退社を呼び  
かけます。  
○期間中の5日以上有給休暇  
の取得促進を呼びかけます。  
○取引先との関係が長時間労働の原因  
とならないように、他社への発注の際  
には「短納期発注や急な仕様変更など」  
による「しわ寄せ」を生じさせないよ  
うに呼びかけます。

### 募集

#### 女性対象 フットサル体験(無料)

● 武蔵丘短期大学 Tel 54-5101  
◆ 日時 9月16日(土) 午前10時～正午  
◆ 会場 武蔵丘短期大学総合グラウンド  
◆ 対象 女性(年齢は問いません)  
◆ 定員 初級 15名  
中・上級 20名  
◆ 申込み  
9月8日(金)  
(先着順)  
◆ 主催 TJUP



### 募集

#### 埼玉県介護人材確保総合推進事業

● 株式会社シグマスタッフ大宮支店  
(埼玉県受託事業者) Tel 048-782-5173  
埼玉県では、介護の仕事に興味がある  
方に県内介護施設等への就職を支援して  
います。  
◆ 事業内容  
①ポータルサイトによる介護の仕事に  
関する情報の提供  
②介護に関する入門的研修等の実施  
③職場見学・体験の実施  
④個別マッチングを通して、県内介護  
施設等への就職を支援  
◆ 説明会 随時開催中  
◆ 事業委託元 埼玉県福祉部高齢者福祉課  
(Tel 048-830-3232)  
◆ 詳細 <https://habatake-kaigo.com/>

### 募集

#### 自衛官等募集

● 自衛隊入間地域事務所 Tel 04-2923-4691  
◆ 陸上自衛隊高等工科学校生徒(推薦)  
○ 対象  
男子で中卒(見込含)17歳未満の  
成績優秀かつ生徒会活動等に顕著な  
実績を修め学校長が推薦できる者  
○ 受付  
10月1日(日)～12月1日(金)  
○ 試験日  
令和6年1月6日(土)～8日(月)  
◆ 陸上自衛隊高等工科学校生徒(一般)  
○ 対象  
男子で中卒(見込含)17歳未満の者  
○ 受付  
10月1日(日)～令和6年1月5日(金)  
○ 試験日  
令和6年1月13日(土)・14日(日)  
◆ 自衛官候補生 年間を通じて募集  
詳細はお問い合わせください。  
※令和6年4月1日現在の年齢



### お知らせ

#### 教育支援資金貸付

● 吉見町社会福祉協議会 Tel 54-5228  
学費等の捻出が困難な低所得世帯の  
生徒・学生に対し、教育支援資金貸付  
(無利子)を実施しています。  
◆ 教育支援費(授業料・通学定期代等)  
①高校:35,000円/月  
②短大・専門学校:60,000円/月  
③大学:65,000円/月  
◆ 就学支度費(入学金、制服・教科書代等)  
①②③:500,000円(入学時のみ)  
◆ 返済期間 20年以内  
※貸付には審査があります。

### 今月の相談

◆ 法律相談(※要予約)  
● 自治財政課相談係 Tel 54-1515  
○ 日時 9月13日(水)  
午後1時30分～4時30分  
○ 場所 役場3階小会議室

◆ 行政相談  
● 自治財政課相談係 Tel 54-1515  
○ 日時 9月20日(水) 午前9時～正午  
○ 場所 役場3階小会議室

◆ 税務相談  
● 税務会計課課税係 Tel 54-5028  
○ 日時 9月12日(火) 午前10時～正午  
○ 場所 役場3階小会議室  
※9月8日(金)の午前中までにご予約く  
ださい。

◆ 心配ごと相談  
● 社会福祉協議会 Tel 54-5228  
○ 日時 9月12日(火)、26日(火)  
午前10時～午後3時  
○ 場所 社会福祉協議会相談室  
(福祉会館内)

◆ 教育相談  
● 教育相談室 Tel 54-1752  
○ 日時 毎週月～金曜日  
午前9時30分～午後3時30分  
○ 場所 町民体育館2階 教育相談室  
※電話相談は随時受付、面接相談は  
電話でお申し込みください。

◆ 消費生活相談  
● 東松山市消費生活センター  
Tel 21-1414  
○ 日時 月～金曜日  
(祝日・年末年始を除く)  
午前10時～正午  
午後1時～3時30分  
○ 場所 東松山市役所本庁舎2階  
(東松山市松葉町1-1-58)

◆ 救急電話相談  
● #7119 または Tel 048-824-4199  
お医者さんに行くべきか迷った場合  
の相談に対応する医療機関の案内を  
24時間365日実施しています。  
今までどおり、以下の電話番号でも  
相談することができます。  
○ 小児救急電話相談 ● #8000  
または ● Tel 048-833-7911

◆ 虐待通報ダイヤル  
24時間365日対応 ● #7171ダイヤル  
県では、児童、高齢者、障がい者に  
対する虐待を通報する窓口として、虐  
待通報ダイヤルを開設します。詳細は、  
県ホームページをご覧ください。





令和4年度の取組状況を報告します

各家庭からのごみの排出量  
GK作戦のGは「ごみを減らそう」です。  
各家庭から排出されるごみの量は、令和2年度と比べ約5%削減されています。  
引き続き、ごみの減量化・分別によるリサイクル推進へのご協力をお願いします。

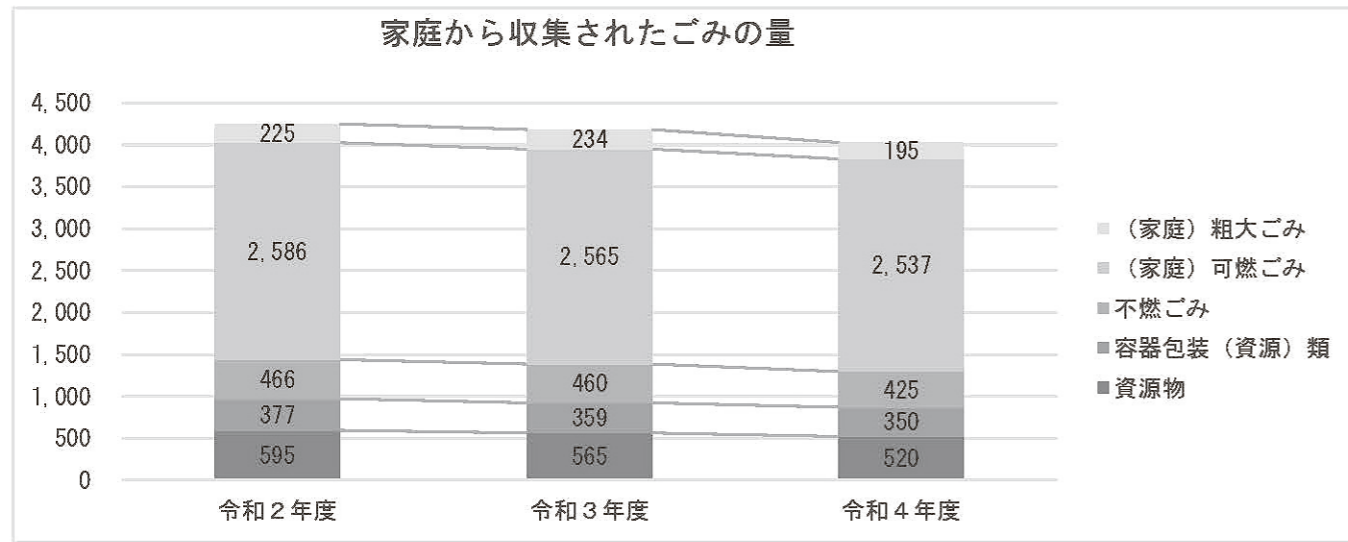

■役場における電気の使用量・二酸化炭素排出量  
役場では、「第二次吉見町地球温暖化対策実行計画(事務事業編)」に基づき、節電・省エネに取り組んでいます。令和4年度におきましても、若干ではありますが、前年度と比較し減少となっています。引き続き、省エネだけでなく、雑紙の資源化・分別の徹底、DXの推進による省資源化にも取り組みます。

施設名	令和3年度	令和4年度	
庁舎	排出量	173,521	179,070
	電気使用量	255,362	250,650
保健・福祉 子育て施設	排出量	144,754	159,986
	電気使用量	255,451	274,510
文化施設	排出量	353,127	354,650
	電気使用量	624,119	634,357
教育施設	排出量	590,785	576,163
	電気使用量	863,314	851,648
上下水道 施設	排出量	730,191	705,192
	電気使用量	1,609,165	1,553,846
公用車	排出量	45,280	45,011
	電気使用量	7,657	7,662
その他	排出量	4,926	4,857
	電気使用量	7,657	7,662
合計	排出量	2,042,582	2,024,929
	電気使用量	3,615,068	3,572,673

排出量 (kg - CO<sub>2</sub>) 電気使用量 (KW h)

動物愛護パネル展・地域猫セミナー

9月20日から26日まで動物愛護週間と定められていることから、動物の愛護と適正な飼養についての理解と関心を深めていただくため、動物愛護パネル展および地域猫セミナーを開催します。

◆動物愛護パネル展

- 日時 9月2日(土)から18日(月・祝)まで  
※月曜日は休館日です。(祝日は除く)  
午前9時から午後6時まで
- 場所 吉見町図書交流館 エントランス
- 内容 ①動物の愛護等に関するパネル展示  
②保護猫のゆくえ  
③吉見町の取り組み

◆地域猫セミナー

- 日時 9月18日(月・祝)  
午前10時30分から11時30分まで
- 場所 吉見町図書交流館 1階会議室
- 内容 「猫トラブルのない生活と飼い主のいない猫が嫌われものにならない方法とは」
- 申込み 9月15日(金)までに環境課(Tel 63-5017)に電話  
※土日祝を除く午前8時30分~午後5時15分
- 定員 30人(先着順)  
※定員に達していなければ、当日参加可能

町民文芸

選者 吉見町民文芸選考委員会

短歌

夕べには萎むと言はるる木樫なり翌朝いかにと標つけ置く  
丸貫 堀口幸夫

◎歌の素材が面白い。月見草と逆な習性を持つ木樫の朝を自ら検証する  
心に感服する。人は常にこうありたいものです。印象的な歌。  
処暑入りて新涼肌をさするころ秋冬野菜の播種急がされる  
久米田 天 蚕

◎お盆過ぎれば暑さが薄らぎ、新涼が間近になる頃、野菜の種蒔きの  
時期と言われている。節氣の移り変わりを捉えた歌。  
古希すぎて店主交代任せろとドンと胸張る息子たくまし  
虫捕る児見つけた蝸牛に手が遠く力添えられ笑みありがとう  
力込め太鼓を叩く男ひ孫目頭熱くす祭りの夜に  
庭草を刈り取る息子の足元を慌て飛び出す二匹のバツタ  
黒きなる薄きぬまとふ鉢鉢像素足わらちに経よむ声は  
豆蒔くに鳩と鳥に見られたり余分に蒔くも餌にはなるなど  
雀らも暑き陽射しを避けけるか緑の木陰に寄りてさへづる

俳句

今月の季題 当季雑詠

清流に銀河のごとく螢舞う  
新道 加藤ウタ

◎宮沢賢治が北上川を銀河と発想し、「銀河鉄道の夜」を著したように、  
清流に螢の乱舞した光景を銀河と閃いた詩的着想は秀逸の限りです。  
軽トラの子供囃子や汗光る  
内野きよ子

◎猛暑の最中、軽のトラックの荷台で子供たちが囃子の太鼓や笛などで  
文字通りはやし立てて景気をつけている描写がすばらしい句です。  
凌霄花一樹を占めて咲きににけり  
松ノ平 高橋美代子

山椒の実ピリリと辛い妻小言  
江 綱 阿波路浦

いわし雲ゆつくり動く夕の空  
久保田新留 津田美代子

最終の巡回バスを猛暑追う  
谷 口 いわを

城下町浴衣で歩く人の声  
神田ゆたか

梅雨出水鎮めの祈り茜空  
田中秀作

卒寿過ぎりボンあざやか夏帽子  
成城台 中村静美

松崎 利根川きよ

古山 市川和江

前山 内海静代

田甲 八丁歩

本沢 市川わか

田甲 金子ふみ江

- 町民文芸では、子どもからお年寄りまで、町民の方なら誰でも応募できます。皆さんの応募をお待ちしております。
- ◆今月の応募 俳句 32句、短歌 22首
- ◆応募要領
- 応募用紙 総務課(役場2階7番窓口)、図書館、町ホームページで入手(ハガキ・他の用紙でも可)
- 記入事項 ①住所、②行政区(掲載を希望しない方はその旨を記載)、③氏名(ペンネーム可。ただし、本名も必ず記載)、④電話番号、⑤自作の作品(各部門2作品まで)

- 提出方法 郵送またはFAX
- 季題(俳句) 11月号 当季雑詠
- 応募期限 毎月25日まで
- ◆注意事項
- 俳句部門 5・7・5を基本形とし、季語がある作品
- 短歌部門 5・7・5・7・7を基本形とした作品
- 英語表記 縦書きで掲載するため不可。カタカナは可
- ※選考委員が応募者の了承を得たうえ、作品を修正する場合があります。

◎総務課広報広聴係 TEL 54-1514 FAX 54-4200

中学3年生対象 インフルエンザ予防接種費用の一部助成

◎子育て支援課児童支援係 TEL 63-5014

- ◆対象者 接種日において町内に居住する、中学3年生に相当する生徒
- ※他の法令等の規定による助成を受けたときは、助成の対象にならない場合があります。
- ◆対象期間 令和5年10月1日~令和6年1月31日に受けたインフルエンザ予防接種
- ◆助成回数 生徒1人につき1回まで
- ◆助成金額 接種費用から1,000円を除いた額(上限額5,000円)
- ※生活保護を受けている場合は、接種費用を全額助成

- ◆申請方法 次のものを申請書に添付して、子育て支援課窓口(2階10番)に提出してください。後日、申請書に記載された口座に振り込みます。
- ①必要事項が記載された領収書
- ②通帳またはキャッシュカードの写し
- ③領収書にインフルエンザ予防接種とわかる記載がない場合は、接種済証や母子健康手帳の写しなど
- ◆申請書 中学校を通じて配布する予定です。
- ※対象者のうち、町内の中学校以外に通学している方には、申請書を送付します。

9月の防災行政無線定時(夕方)放送は午後4時45分です!  
9月の見守り放送は 東二小学校 が担当します。



# 9 SEPTEMBER 長月 (ながつき)

## 9月行事カレンダー

行事については、各機関にお問い合わせください。



町の花 きく



町の木 けやき



町の鳥 ひばり

日 SUN	月 MON	火 TUE	水 WED	木 THU	金 FRI	土 SAT
					1 ② 出前介護予防教室 (南公民館) 10:00 ~	2
3  悠	4  公図体ヲ荒	5 ③ 3歳児健診 (R2 ①②月生) ④ ゆうゆう保健室・アシタノ教室 10:00 ~ (荒川荘)	6 ② 出前介護予防教室 (東野ふれあい) 10:00 ~	7	8 白露 ② 出前介護予防教室 (西部ふれあい) 10:00 ~ ③ 2歳児歯科健診 (R3 ①②月生)	9
10  悠	11  公図体ヲ荒	12 ③ 税務相談 (税務会計課) 10:00 ~ 正午 ④ 心配ごと相談 10:00 ~ 15:00 ⑤ ゆうゆう保健室・アシタノ教室 10:00 ~ (荒川荘)	13 ④ 法律相談 (自治財政課) 13:30 ~ 16:30 ※要予約 ② 出前介護予防教室 (北公民館) 10:00 ~	14 ③ マイナンバーカード 臨時窓口 (町民健康課) 17:15 ~ 19:00 ④ トレーニング器具講習会 19:00 ~	15 ② 出前介護予防教室 (南公民館) 10:00 ~	16
17  悠	18 敬老の日	19  公図体ヲ荒	20 ② 出前介護予防教室 (東野ふれあい) 10:00 ~ ④ 行政相談 (自治財政課) 9:00 ~ 正午	21  悠	22 ② 出前介護予防教室 (西部ふれあい) 10:00 ~	23 秋分の日 秋分 ④ マイナンバーカード 臨時窓口 (町民健康課) 8:30 ~ 12:00
秋の全国交通安全運動 9月21日(木)~30日(土)						
24 ④ 休日納税 / 相談 (税務会計課) 8:30 ~ 正午	25 ④ ほっとすべーす 13:30 ~ 15:00 (悠友館)	26 ④ 心配ごと相談 10:00 ~ 15:00	27 ② 出前介護予防教室 (北公民館) 10:00 ~ ② 出前介護予防教室 (東野ふれあい) 10:00 ~	28  悠	29 ② 出前介護予防教室 (南公民館) 10:00 ~ ② 出前介護予防教室 (西部ふれあい) 10:00 ~	30
秋の全国交通安全運動 スローガン「人も車も自転車も 安全安心埼玉県」 9月21日(木)~30日(土)						
悠	公図体ヲ荒	荒		図		

- ④ 吉見町役場 TEL 54-1511(代)
  - ④ 町民体育館 TEL 54-5625
  - ④ 保健センター TEL 54-3120
  - ④ フレサよしみ(吉見町民会館) TEL 53-1331
  - ④ 悠友館 TEL 53-0526
  - ④ 埋蔵文化財センター TEL 54-9111
  - ④ 地域包括支援センター TEL 53-0370
  - ④ 社会福祉協議会 TEL 54-5228
  - ④ 中央公民館 TEL 54-1517
  - ④ 老人福祉センター荒川荘 TEL 54-4768
  - ④ 図書館 TEL 54-1517
- 悠図体ヲ荒 … 施設休館日**

**吉見町の人口と世帯 令和5年8月1日現在**

人口	男	9,078 (-27)	7月中における
	女	8,884 (-13)	
計	17,962 (-40)		転入 27 (-33)
	世帯 7,916 (-7)		転出 56 (+18)

( )内は前月対比

発行・編集

吉見町役場総務課  
〒355-0192 埼玉県比企郡吉見町大字下細谷 411 番地  
TEL 0493-54-1511(代表) FAX 0493-54-4200  
ホームページ <https://www.town.yoshimi.saitama.jp/>

町HP



公式 Facebook



公式 twitter



公式 LINE



防災無線放送

◇電話で再確認!!  
TEL 81-6789

◇メールで登録!!  
yoshimi@b.bme.jp  
空メールを送るだけ!