



広報

YOSHIMI よしみ Public relations

2024
3
No. 672



2月2日(金) 節分 豆まき (よしみけやき保育所)

おもな内容 Contents

特集1 能登半島地震の現場から	2	いきいき健康	15
特集2 地域活動座談会	4	生涯学習だより	18
くらしの情報	7	みんなの伝言板	20
まちの話題	12	よしみ GK 作戦	22

電話

0493-54-1511 (代表電話)
または記載の電話番号

FAX

0493-54-4200

メール

次の二次元
コードを
読み取り



能登半島地震の現場から

埼玉県から県内市町村に被災地支援職員派遣要請があり、1月22日(月)から1月29日(月)まで、吉見町総務課職員1名が派遣されました。

また、(一社)地域環境資源センターより「農業集落排水施設災害対策応援に関する協定」に基づく応援要請があり、1月28日(日)から2月3日(土)まで、吉見町水生活課職員2名が派遣されました。

地震はいつどこで発生するか分かりません。被災地で実際に活動してきた視点から現地の状況や普段の生活から準備しておくべきことなどを報告してもらいました。(2月6日時点)



総務課 田中 水生活課 山崎 清水

一支援活動を教えてください

総務課(田中) 七尾市内で中学校とコミュニティセンターに設置された避難所の運営支援です。被災地は震災直後の緊急対応から、復旧(避難所支援・ライフライン復旧・仮設住宅建設等)に移行している段階でした。

水生活課(山崎) 七尾市を中心に農業集落排水の流下状況や中継ポンプの道路確認など、管路の被災状況について調査を行いました。⇒写真①参照

一現地の様子は

総務課(田中) 避難所の体育館はとにかく寒いという印象でした。アリーナに居住スペースを設け、各世帯距離を取り、トイレ以外はアリーナ内でおおむね完結するような形で設営されていました。⇒写真②参照

避難世帯数が少なかったため、世帯ごとに暖房器具が確保できていました。しかし、燃料や電気が必要なく手軽に持ち運べる寒さ対策として使い捨てカイロなどは必要と感じました。

また、コミュニティセンターは、世帯数分の間仕切りテントで仕切られ、プライバシー確保への配慮がなされていました。⇒写真③参照

水生活課(清水) 下水道管の損傷により、下水が流れにくい箇所や処理場での汚水処理ができない状態が発生していました。それぞれの家庭ではトイレが使えていても損傷の関係で下水道管が詰まり、道路上のマンホールから下水があふれ出る懸念がありました。この状況は吉見町でも起こりうる事だと思います。

現地では広く周知されていましたが、下水道管が損傷した時は、お風呂や洗濯など水を使う回数をできるだけ控えることやトイレの使用時も紙を流さず別に捨てるなど、災害時は管に負担をかけないことが重要です。⇒写真④参照

一避難所の運営状況は

総務課(田中) 避難所の運営は、七尾市の職員2名と他自治体からの応援3名で、交代制で行っていました。

避難所での業務は、炊き出し、物資の受入れ・整理、ゴミ回収、施設内の清掃など多岐にわたるため、職員だけでは手が回らず、避難している方にご協力いただきながら運営していました。

災害発生から日数が経過し、役所の業務が徐々に再開してくると、市の職員は本来の担当業務に戻る必要が出てくるので、避難している方と一緒に避難所を運営する体制づくりが大切であると強く感じました。

そのほかに、避難者のニーズに素早く応えるため、避難所では伝言板などを活用し、希望する支援物資を書き込んでもらっていました。⇒写真⑤参照

一普段の生活で準備すること

総務課(田中) 水やアルファ米、カップラーメンなどの食料品は、全国から随時届いていました。必要以上に届く支援物資もありましたので、種類別に分けて保管していました。⇒写真⑥参照

一方で、おむつや生理用品、子ども用のお菓子など、個人によって必要なものが異なる物資は、確保できない可能性もありますので、平時からご自分で用意しておいた方が良いでしょう。

水生活課(山崎) 水道が断水になる可能性がありますので、普段から水を確保できる空のポリタンクなどを用意することや、お風呂の水をためておくことが大切です。また、平時に自宅敷地内の汚水ますを確認したり、携帯トイレを用意しておくことで役に立つと思います。



写真① マンホールを一つずつ開けて確認作業



写真② 電化製品などもまとめて設置



写真③ プライバシーを確保しつつ、集える場の設置



写真④ マンホール浮上箇所が多数

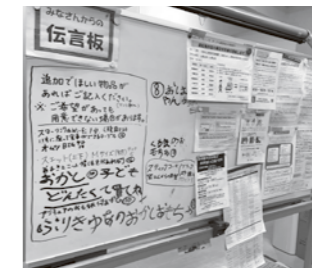

写真⑤ 避難者からの希望を記載できる伝言板



写真⑥ 大量の支援物資を種類別に分けて保管

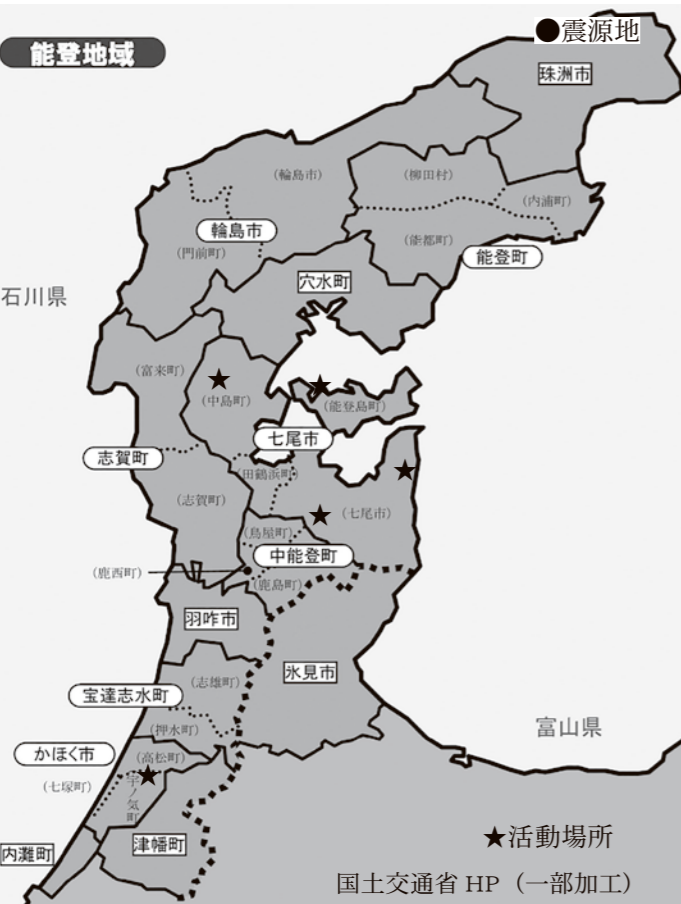

ハザードマップを ごみよう

吉見町女性消防団活動日誌 Vol.6

みなさんこんにちは。今月もお立ち寄りくださりありがとうございます。小峰です。

さて、早くも最終回となりました「ハザードマップを見てみよう」。

今月は町内に6つある消防団のうち、南地区にある第1分団第2部の詰所からお届けします。

今月はハザードマップには載っていませんが、半年のまとめとして防災の要の1つであると考えられている私たち消防団のことをお伝えしたいと思います。

町内での火災発生時に、現場に駆け付ける消防車の中には、消防団のものもあります。吉見町では消防団で6台の消防車を所有しています。普段の火災発生時に行う消火活動はもちろんですが、今年の能登半島のような地震が起きた時、吉見分署の所有する消防車一台で町民全員を救助に向かえるのでしょうか。救急車一台で、負傷した町民全員を助けられるのでしょうか。家屋の下敷きになった時、すぐ駆け付けられるのでしょうか。

防災には「自助・共助・公助」という考えがあります。自分たちの町は自分たちで守る。これも、自助の考えの一つでだと思えます。しかし、消防団員の数は残念ながら年々減少する傾向にあるのも事実です。つまり、災害が発生してしまったとき、活動する人手が減っているということです。

私たちは活動を通して、自分の身を守る方法を学んでいくことができます。消防団と聞くと、「大変そう」「厳しそう」「面倒くさい」と思われがちです。けれど、活動を通じて得る学びや楽しみもあります。そういった想いを、仲間として共有できることを切に願っています。

私自身も、吉見町の防災力向上に貢献できるようにこれからも精進してまいります。少しでも消防団に興味を持ってくださった方は気軽に問合せください！半年にわたり、記事をお読みいただきありがとうございました。

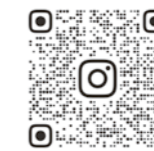

◎YOSHIMI.V.FF
■消防団
Instagram





ご近所のつながり 地域活動のススメ 座談会

司会 吉見町社会福祉協議会 一場 千尋さん

顔が見える 歩いて行ける範囲「ご近所」。そんな身近な地域の関わり合いが希薄になっています。本当は身近な付き合いはしたい、けど、いろいろ面倒。そんな方も多いのでは。今回は、それぞれの行政区の特徴に合わせて、「ご近所のつながりづくり」を実践している皆さんにお集まりいただき、地域の活動を紹介します。(敬称略)



—活動を始めたきっかけを教えてください

鶴瀬 (学校前) うちの地域は子ども会が解散をしていて、他の地域から転入された方から「ここに、どんな方が住んでるのか分からない」と相談を受けたことがきっかけです。

仁井谷 (松ノ平) 松ノ平地区は長谷工業団地に接しています。同団地内の食品会社がベトナムの大学等と連携して従業員を受け入れている関係で、私どもの行政区の中に、一昨年8月に寮ができて、その方と住民との交流を考えたことがきっかけです。

秋山 (久保田賀美) コロナで、ずっとイベントが行われていなかったので何か簡単にできるものはないかと私が区長をしていた関係で始めました。

福田 (成城台) コロナがあって安全・安心で野外でできる地域の交流がないかと考えたのがきっかけです。

小川 (一ツ木) やはり少子高齢化ですね。私たちの地区は昔からの地域にもかかわらず、新しい人の顔が分からない中で世代間交流の必要性を感じたからです。

—具体的にはどんな活動をしましたか

鶴瀬 (学校前) ハロウィンパーティーを実施しました。子どもたちが仮装して、協力していただいた家庭からお菓子を頂きました。



学校前 ハロウィン

仁井谷 (松ノ平) 住民同士の交流も含めて、日本の文化や風習などを知ってもらうため、社員さんの応援も得て、餅つき大会を実施しました。



松ノ平 餅つき大会

秋山 (久保田賀美) 手持ち花火や輪投げです。大きな円を作って花火のギネスも考えたのですが、調べると準備が大変みたいですぐに断念しました。(笑)



久保田賀美 花火大会

福田 (成城台) ラジオ体操です。立地として、東一小がすぐ隣にあるので、夏休みの期間を利用し、校庭で毎週火曜日から木曜日までの3日間実施しました。



成城台 ラジオ体操

一場 (社協) 私も何度かおじゃまさせていただきました。終わってから、区長さんが防犯などのアナウンスをしたり、参加者が帰りに来なかった人の家をちょっとのぞいてみるとか、みんなの地域への関心や意識が高まったという話も区長さんから聞きました。

小川 (一ツ木) 子どもからお年寄りまで参加できる伝統的な行事を考え、「十日夜わらでっぽう作りと焼き芋」を実施しました。※十日夜 (とおかんや) 秋の収穫を神様に祀る行事



一ツ木 十日夜わらでっぽう

—工夫したこと・大変だったこと

秋山 (久保田賀美) 行政区の役員、それから母子愛育班員とPTA役員の方に声をかけて、打ち合わせを2回実施し、シンプルな流れで始めました。受付をしたらすぐに輪投げを始めて、子どもたちが飽きないようにしました。また、事故を防ぐためにその都度、花火を渡しました。

福田 (成城台) 苦労話としては、どうにか子どもたちに参加してもらいたいと思って子ども会がないので、家庭に回って、話をして参加してもらいました。今年は地区外の小学生のお友達も来てくれました。

小川 (一ツ木) 多くの人に参加してもらうため、回覧以外にも声かけをしました。材料のわらを提供してくれたり、芋を洗ってくれたり、それぞれ参加者ができることを手伝ってくれました。

—実践して感じたこと

鶴瀬 (学校前) お菓子がたくさんもらえるので、子どもたちは大興奮でした。今まで地域のイベントに参加したことのなかった方たちもたくさんいたのですが、意外といい仲間づくりといたらおかしいですが大成功で終わりました。

仁井谷 (松ノ平) 日常的にも挨拶したりする関係ができました。ちょっと特殊なケースではありますが、これを機会に、工業団地の企業さんとの連携や交流ができ始めているのもいいのかなあと感じています。

秋山 (久保田賀美) 花火大会に参加してくれた子どもたちや親御さんたちに再会した時、「楽しかった」という声を何度かいただきました。親御さんたちからもですよ。これはやって本当に良かったなと思える瞬間ですね。

小川 (一ツ木) やはり、参加してくれた人との日常会話は増えます。ふだん、あまり話すこともなかった人が「この間のイベントは楽しかったよ」という会話から会えば挨拶をする関係になって、会話が续く。それは、すごい効果だと思います。

—今後の活動・課題

小川 (一ツ木) 地域の人たちに合った取り組みが新たに出来れば良いと思います。そして、参加してくれる人、一緒に事業を進めてくれる人を増やすこと。

仁井谷 (松ノ平) 高齢者の方はある程度の連携や交流はできていると思うんです。まだ現役の世代、あるいは子育て世代につなぐこと、若い人にバトンタッチしていかなくちゃいけないので。

福田 (成城台) ラジオ体操はこのまま続けます。そして、今年はアンケートをしてみたんですよ。アンケートに答えた人の65%ぐらいはコミュニケーションの場は必要との回答ですが、具体的にはどのような形という決定的なものはないのが現状です。

秋山 (久保田賀美) また来年度もこちらの制度を使って事業を行いたいと考えています。

課題としては高齢者の参加、それからアパートなどの方にどうやって参加を促していくか。

鶴瀬 (学校前) それぞれの世代の場づくりも大切なのかなと。本当は世代交流したいんですけど、大きなものではなく、緻密、地道にやっていくしかないかなと思っています。でも、やればみんな楽しんでますね。

一場 いつもお伝えしているのは、やっぱり100%の参加は難しい部分があると思うので、いかに1人、2人、と参加者や協力者を増やしていくか。顔、名前が一致する身近な近所づき合いができる地域を増やしていけたらと思っています。

私たちもお手伝いしますので、継続していただければと思います。

機会があれば、このように他の地域のやり方やお互いを感じている疑問などを共有できる場所を作ればと思います。今日は貴重な時間をいただき、ありがとうございました。

全員 ありがとうございました。

まだまだあります

小地域福祉活動を実践している行政区



流川 交流会（輪投げ大会）



谷口 門松づくり



新吉見 餅つき大会



松崎 七夕飾り



日向山 かわら版発行



たつみ平 グランドゴルフ大会



ひばりヶ丘 藍染め体験



地頭方 クリスマス会



天王山 春の天王山祭り

※ほかにも高尾新田、飯島新田、下細谷、前山、さくら台、今泉で実施されました。

小地域福祉活動助成事業

吉見町社会福祉協議会 TEL 54-5228

身近な地域の福祉活動を応援します

例えば...

地域みんなが集まれる機会を作りたいな

防犯や防災について地域で取り組みたいな

高齢の方が安心して暮らせる地域にしたいな

地域みんなが交流できたら良いな

地域の中でできることから始めませんか？

「小地域福祉活動助成事業」では、行政区を単位として、地域の方々が《住みやすい地域》について考え、その実現に向けて取り組む地域福祉活動に対して、社会福祉協議会費の一部を助成金として交付しています。

助成金額

- 基本額 10,000 円
- 当該行政区の社協会費前年度実績の10%相当額を加えた額（上限）

狂犬病予防集合注射のご案内

環境課環境衛生係 TEL 63-5017

- ◆日時 下記の表の中で、都合のよい日程、会場を選んでお越しください。

- ◆持ち物 はがき（登録済みの方へ郵送します）

- ◆費用
 - 登録済みの犬 3,500 円（①注射代+②済票手数料）
 - 新規登録の犬 6,500 円（①+②+登録料）



4月10日(水)

会場名	実施時間
東公民館	午前9時～9時30分
吉見町商工会	午前9時50分～10時20分
西部ふれあいセンター	午前10時40分～午前11時10分
田甲文化センター	午前11時30分～正午

4月11日(木)

会場名	実施時間
東野ふれあいセンター	午前9時～9時30分
近代農村センター（南公民館）	午前9時50分～10時20分
西公民館	午前10時40分～午前11時10分
北公民館	午前11時30分～正午

終了します 子育て世代奨励金制度

総合政策課政策推進係 TEL 54-5026

子育て世代定住化促進奨励金・子育て世代同居増築奨励金については、令和6年3月31日までの申請受付をもって制度を終了します。吉見町で住居取得を検討している方は、お早めに申請をお願いします。

- 詳細については、担当までお問い合わせください。
- ※1 新築住宅は、間取り等が決まって「建築確認」が完了後、申請が可能です。
 - ※2 建売・中古住宅は、「売買契約」を締結後、申請が可能です。

確認を 水道に関する届出が必要です

水生活課管理係 TEL 54-1545 FAX 54-5147

こんなときは届出を

下記に該当する場合には届出が必要です。3営業日前までに水生活課に届け出てください。インターネットやFAXでも受け付けています。

- ◆水道を新たに使用するとき
- ◆使用者や所有者が変わるとき
- ◆引っ越しや長期間留守にするなど、水道を使用しなくなる時

※水道の開・閉栓は、希望日の4営業日前までは、インターネット申請でも受け付けています。



無届工事をしていませんか？

家屋の増改築や建て替えなどで水道を改造するときや家屋を解体して水道を廃止する場合は、条例の規定により、事前に水生活課への届出が必要です。

水生活課では、水質等の安全性を確保するため、使用材料や工事方法について審査および検査を行っています。

また、届出や工事は、吉見町指定給水装置工事事業者が行います。給水装置工事が必要となった場合は、必ず指定給水装置工事事業者へ依頼してください。

お早めに こども医療費の支給申請

子育て支援課児童支援係 TEL 63-5014

町では、子どもにかかる保険適用分の医療費（自己負担額）を助成しています。支給申請には時効があります。

- ◆申請期限 医療費を医療機関などに支払った日の翌日から5年間 ※申請は診療月の翌月から可能になります。
- ◆高額療養費・付加給付金（自己負担額が21,000円以上）や療養費の場合 2年以内に加入している健康保険組合へ請求した上で、上記申請期間内に町へ申請してください。

変更届

- 次に該当する場合、変更届を提出してください。
- ◆子どもの健康保険証に変更があったとき
 - ◆受給者および子どもの住所、氏名に変更があったとき
 - ◆受給者の振込先口座に変更があったとき
 - ◆その他、受給資格内容に変更があったとき

消滅届

- 次の場合は受給資格を失います。速やかに受給資格証を返還し、消滅届を提出してください。
- ◆本町から転出したとき
 - ◆生活保護を受けることになったとき
 - ◆重度心身障害者医療費を受けることになったとき
 - ◆その他、子どもを監護しなくなったときなど

証明書のコンビニ交付停止

町民健康課町民係 TEL 63-5010

3月29日(金) 午前6時30分～正午

メンテナンス作業のため、上記の日程で交付サービスの利用を停止します。

※庁舎設置の「書かない窓口システム」も利用できません。

◆利用停止する証明書

住民票の写し・印鑑登録証明書

※住民税決定証明書(課税・非課税証明書)・所得証明書は通常どおり交付されます。

注意 東松山斎場使用料の取扱い

町民健康課町民係 TEL 63-5010

令和6年4月1日から、土曜日・日曜日・祝日における役場での納付を中止させていただきます。

死亡届を提出する場合は、東松山斎場にて使用料を納付してください。

なお、平日の業務時間内(8時30分から17時15分まで)についてはこれまでと同じく役場での納付もできます。

※インボイス対応の領収書をご希望の場合は、直接東松山斎場で納付してください。

花で彩り、明るく豊かな町にしましょう 団体(グループ)に草花の無料配布を行います!

吉見町コミュニティづくり推進協議会事務局(自治財政課自治振興係) TEL 54-1513 FAX 54-5147 メール y-9011@town.yoshimi.saitama.jp

吉見町コミュニティづくり推進協議会では、「花いっぱい運動」を実施し、地域の方々のコミュニティづくりの推進と防犯に対する意識の高揚を図っています。

◆配布日 3月13日(水) 午前9時～10時

◆配布場所 B&G 海洋センタープール前

◆配布品種 パンジー、オステオスペルマム

◆申込方法 申込書を自治財政課自治振興係(役場3階11番窓口)または町ホームページにて入手し、必要事項をご記入のうえ、直接提出、FAX、郵送、メールのいずれかにてお申し込みください。

◆申込期限 3月8日(金)まで

◆申込資格 次のすべての項目に該当する団体

- ①町内に所在する団体
②公共的な場所(集会所・公園等)、または不特定多数の人が観賞できる場所(歩道脇等)へ植栽できること。
③年間を通じて花の維持・管理・活動報告(植栽の様子の写真等)ができること。
④植栽場所については、事前に場所の所有者等へ了解を得られること。

良味タイムズ マシュマロレアチーズ



【作り方】

- ①電子レンジ対応のボールにAを入れ500ワットで1分。
②一度、取り出して良く混ぜます。
③再度、500ワットで1分。取り出してホイッパーで混ぜます。
④マシュマロが残っているようなら、もう一回レンジで加熱してください。
⑤レモンの皮だけを擦って入れます。
*皮の黄色い部分のみを擦る。苦くなるため。
⑥型に流して冷蔵庫で冷やし固めます。
⑦お好きなフルーツを乗せてお召し上がりください。

3月14日はホワイトデー。チョコレートのお礼にマシュマロを使ったレアチーズケーキを作ってみませんか?砂糖も使わず、ゼラチンもふやかしたりせずに混ぜるだけで簡単、そして美味しいレシピを紹介します。アレンジもいろいろできますので、心を込めた手作りスイーツをお返ししましょう。

Table with 2 columns: 材料(ココット型 約4個分) and 数量. Rows include マシュマロ(プレーン) 65g, クリームチーズ 150g, プレーンヨーグルト(無糖) 75g, レモンの皮 2分の1.

飾り用フルーツはお好みで(写真は冷凍いちごを漬したソース)

物価高騰対策 土地改良施設支援事業補助金

産業振興課農政係 TEL 63-5015

電気料金が高止まりとなっていることから、水利組合や維持管理組合が安定した運営ができるよう、電気料金の一部について支援を実施します。

◆対象団体 共同で農業用水を利用・管理している農業水利組織(土地改良法により設立された土地改良区を除く)

◆対象経費 令和5年4月から令和5年9月までに使用した電気料金に対し、令和3年と比較した各月増額分の合計金額

◆申請書類

- ①交付申請書兼請求書(窓口または町ホームページ)
②使用した期間がわかる書類
③支払日および支払額を確認できる書類
④通帳の写し

◆申請期限 2月13日(火)から3月8日(金)

※令和4年度に交付を受けた団体には、申請書を送付しています。

物価高騰対策 主食用米次期作支援事業補助金

産業振興課農政係 TEL 63-5015

肥料の価格が高止まりとなっていることから、主食用米を安定して生産できるよう、肥料代の一部について支援を実施します。

◆対象者 令和5年度営農計画書(令和5年3月1日基準)に10a以上の主食用米作付けがあった方

◆対象面積 令和5年度の営農計画書(水稻:主食用米)の合計面積

◆金額 10a(1,000㎡)当たり3,000円

◆交付方法 該当される方に、埼玉中央農業協同組合の口座へ3月下旬頃振込予定(申請手続き不要)

◆その他 営農計画書以外の賃貸借があった場合でも交付金額は変更できません。面的用地買収農地は対象外です。

マイナンバーカードの臨時窓口

町民健康課町民係 TEL 63-5010

3月14日(木) 午後5時15分～午後7時

3月24日(日) 午前8時30分～正午

※当日は大変混み合うことが予想されます。

可能な方は、平日に手続きをお願いします。

※申請サポート(無料の写真撮影など)は行いません。

◆取り扱い業務 下記①～④以外の手続きはできません。

- ①マイナンバーカードの受取り
②電子証明書の有効期限に伴う更新手続き
③マイナンバーカード申込み申請書の発行
④暗証番号の再設定

◆受取りについて

町民健康課から送付された案内書(ハガキまたは通知)に記載された書類を必ずお持ちください。



地域おこし協力隊活動日誌 ～よしみライフ～ Vol.9

『今年度を振り返って』

この1年間を振り返ると、町民の皆さんをはじめ、たくさんの方々と関わる事ができ、充実した時間を過ごす事ができました。時々くじけそうな時もありましたが、皆さんの応援のおかげでさまざまな面で成長することができました!

今後は、吉見町の農地を守るため、新規就農者を目指して頑張っていきたいと思えます。また、一緒に農業体験をしたいと考えてる方がいましたら、ぜひお声がけいただけると嬉しいです。自宅で食べる野菜を宮堂と作りたい!のような動機で大丈夫ですので、SNS等でご連絡お待ちしております。



吉見町地域おこし協力隊 宮堂 友佑 (みやどう ゆうすけ)



■ x



■ YouTube



■ Instagram



YUSUKE_YOSHIMITOWN

こんなときは 国民年金の届出が必要です



町民健康課保険年金係 TEL 63-5011

20歳から60歳までの40年間は、公的年金への加入が義務付けられています。就職や退職などで被保険者の種別が変わったときには、その都度届出が必要です。届出を忘れると、将来受け取る年金額が少なくなるだけでなく、年金を受け取れなくなる場合もありますので、ご注意ください。

◆加入の種別

種別	対象
第1号被保険者	自営業・学生・アルバイトなど
第2号被保険者	会社員・公務員
第3号被保険者	第2号被保険者に扶養されている配偶者

◆届出が必要な場合

こんなとき	種別	届出先	必要なもの
20歳になったとき (第2号加入の方を除く)	第1号に加入	手続不要	年金機構が基礎年金番号通知書や納付書を送付
	第3号に加入	配偶者の勤務先	勤務先にご確認ください
退職したとき	第2号 ↓ 第1号	役場	○マイナンバーの分かるもの または基礎年金番号が分かるもの ○離職日が分かる書類(資格喪失連絡票、離職票等)
第2号被保険者である配偶者の扶養でなくなったとき ○扶養の配偶者がいる第2号被保険者が退職した ○収入が増えて扶養から外れた ○離婚、死別など	第3号 ↓ 第1号	役場	○マイナンバーの分かるもの または基礎年金番号が分かるもの ○扶養でなくなったことが分かる書類(資格喪失連絡票など)
第2号被保険者である配偶者の扶養になったとき	第3号に変更	配偶者の勤務先	配偶者の勤務先にご確認ください
就職したとき	第2号に変更	勤務先	ご自身の勤務先にご確認ください

『ねんきん定期便』が届いた方へ

国民年金および厚生年金保険加入者の方へ、毎年1回、誕生月に日本年金機構からねんきん定期便をお届けしています。受け取られた際は、ねんきん定期便に記載されている年金加入記録の内容を十分にご確認ください。

◆35歳、45歳、59歳の方
「封書」のねんきん定期便が届きます。年金加入記録に「もれ」や「誤り」がある場合は、同封の「年金加入記録 回答票」に必要事項を記入し、同封の返信用封筒で返送してください。または、お近くの年金事務所に直接提出してください。

県道東松山鴻巣線の4車線化事業が着々と進んでいます

事業の概要

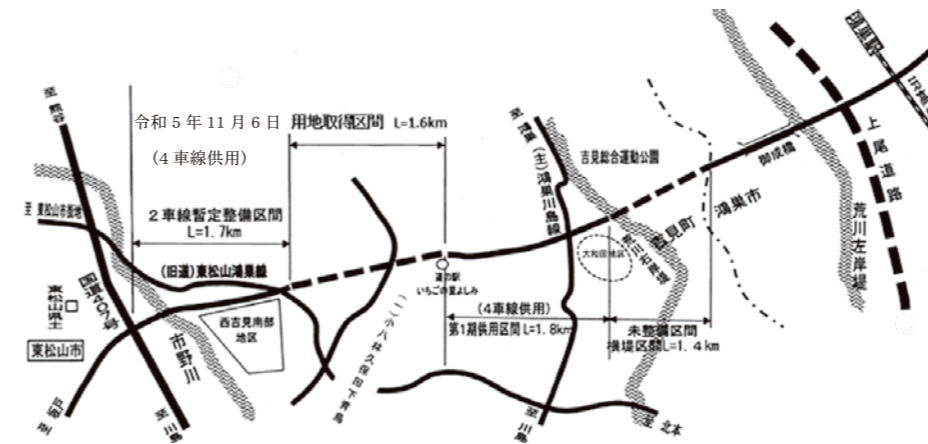

県道東松山鴻巣線は、交通渋滞の解消および増加する将来交通量への対応を目的とした、地域の将来に係る大規模事業であるため、事業主体である埼玉県が調査・測量・設計および工事を担当し、町が用地取得業務を担当して、県と町が一丸となって進めている事業です。

事業の詳細

- ◆事業名 東松山鴻巣線4車線化事業
- ◆事業区間 東松山市新宿町地内(新宿小(南)交差点)～比企郡吉見町下細谷地内(下細谷交差点)
- ◆事業概要
 - 道路 道路土工、排水構造物工、舗装工、防護柵工等
 - その他 横断歩道橋2橋、バスベイ整備、駐輪スペース整備
- ◆計画幅員 23.5m(標準部)

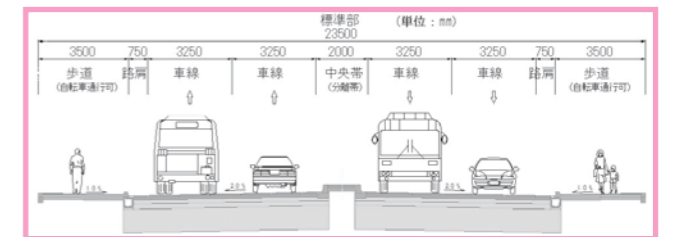

▲整備後の標準横断面

最近のトピック

平成29年度に用地測量を完了し、令和6年1月末時点では、面積ベースで約8割の用地取得が完了しており、令和5年11月6日(月)には、約1.7kmの区間について、4車線供用を開始しました。今後は、残る用地取得についても、地権者のご理解とご協力により、早期に工事着手できるよう進めるとともに、用地取得や物件移設が完了している久保田地内へ向けて道路工事を進めていきます。



▲4車線供用開始状況(城南新宿橋から東松山市を望む)



▲4車線供用開始状況(城南新宿橋から吉見町を望む)

◆直近の工事等の予定

- 引き続き、用地取得や移転補償が完了した区間の道路改築工事(道路土工、排水構造物工、舗装工、防護柵工等)を実施します。工事の進捗に合わせて順次、車線切替えを実施する予定です。
- 令和6年度に久米田交差点から鴻巣市方面へ約0.6kmの区間の4車線供用を開始する予定です。
- 横見川に架かる新道橋の架換工事の実施に伴い、う回路を供用開始しました。迂回期間は、令和6年から3年間の予定です。
- 埋蔵文化財発掘調査について、現時点で調査可能な遺跡(二ノ耕地遺跡、三ノ耕地遺跡、権現遺跡、原遺跡)の調査が完了します。引き続き、遺跡調査を実施する予定です。



▲う回路供用開始状況(久保田地区)

新春講演会 「WBC 優勝の原動力」 栗山英樹氏

1月14日(日)、フレサよしみで、2023 ワールド・ベースボール・クラシックで優勝を果たした侍ジャパン監督の栗山英樹氏による新春講演会を開催しました。講演では、テレビなどでは語られなかった WBC の

苦労話や選手のいかし方など貴重なお話しをしていただきました。また、質疑応答では、栗山氏自ら客席に下りて観客からのさまざまな質問にお答えいただきました。



よしみ幼稚園 「節分 豆まき」

2月2日(金)、よしみ幼稚園で「節分 豆まき」が行われました。園児はそれぞれが作成したお面をつけて、園庭に集まり、先生から節分の風習などを真剣に聞いていました。

その後、青い大きなおにが園児の前にあらわれると、大きな声で「おにはー そと！」と叫んでまめを投げつける園児の姿が見られました。



吉見中学校 授業研究視察

2月2日(金)、吉見中学校に愛媛県西予市立宇和中学校の先生2人と西予市立宇和町小学校の先生1人が、視察に訪れました。

この日は、2年生の国語の授業を参観したのち、生徒指導における課題解決の視点で研究協議を実施しました。これを機に交流が深まり、お互いの教育活動がより充実する好機となることを期待されます。



文部科学大臣優秀教職員表彰

1月16日(火)、東京大学において全国で優れた成果をあげた教職員を対象とした表彰式が行われ、西小学校の堀口将吾主幹教諭が表彰されました。

生徒指導上の諸課題に対して丁寧に向き合い、児童が主体的に生き生きと取り組む授業実践が評価されました。



人権を考える町民のつどい 「ニュースが伝えない差別の裏側」 藪本雅子氏

2月3日(土)、フレサよしみで人権を考える町民のつどいが開催されました。はじめに、小・中学校の代表7名による人権作文の朗読が行われました。その後、元アナウンサー 藪本雅子氏を講師にお迎えし、

「ニュースが伝えない差別の裏側～ハンセン病に学ぶ～」と題した講演が行われました。参加者からは「人権作文や講演を聴いて人権問題を考えるきっかけになった。」などの声が寄せられました。



よしみけやき保育所 「お楽しみ会」

2月9日(金)、よしみけやき保育所でお楽しみ会が開催されました。この日は、いちご組(0歳児)ときりん組(年長)の発表会でした。いちご組は、リズム遊びや手遊びを先生の台図に合わせて、お父さんやお母

さんといっしょに笑顔で行っていました。きりん組は、歌や遊戯、劇などそれぞれのクラスでオリジナリティーのある発表を行い、来場した多くの方から大きな歓声を受けていました。



学園祭で特産品をPR

2月3日(土)、4日(日)に町内にある、武蔵丘短期大学を運営する学校法人後藤学園の東京都豊島区にあるグループ校「武蔵野調理師専門学校」「武蔵野栄養専門学校」「武蔵野ファッションカレッジ」の総合学園祭に参加し、吉見町の観光や特産品のPRを行いました。

吉見産いちごの知名度は高く、多くの来場者がブースに足を止めて、特産品を購入したり担当者の話に聞き入っていました。



災害時情報収集に関する協定を締結

1月19日(金)、吉見町役場において「災害時における無人航空機による情報収集活動に関する協定」を町内に会社があるAONE(エーワン)ドローンスクール埼玉校(代表取締役 谷 勝彦)と締結しました。締結に際し、谷代表は、「有事のときは、ドローンスクールの持つネットワークを使い、いち早く町内の被害状況の確認をいたします」と力強く語ってくださいました。



産業振興課商工観光係 TEL 54-5027

桜まつり

国指定史跡 吉見百穴

イベント

3月30日(土) 当日は入場無料
午前10時～午後3時

- ◆吉見町物産展
- ◆吉見町認定農業者朝市(昼ごろまで)
- ◆ポン菓子配布(昼ごろまで) ほか
- ◆子ども向けワークショップ(先着200名)

市野川土手ライトアップ

3月23日(土)
～**4月7日(日)**
午後5時～9時

観覧

- ◆観覧時間 午前8時30分～午後5時(入園は午後4時30分まで)
- ◆観覧料 大人：300円、小学生：200円
小学生未満：無料

第12回 私の地区の「通いの場」を紹介します

前山

開催場所	前山団地自治会集会所
開催日時	毎週木曜日 午前10時から
参加人数	12人
リーダー	小澤友子さん
活動内容	いきいき百歳体操、フレイル予防体操 口腔体操、ラジオ体操

◆リーダーからひと言
「前山通いの場」は毎週、男女シニア6～8名の方が集まり、様々な体操を通じて交流を深めています。継続することにより、いきいき百歳体操の効果を感じている方が多く、また、楽しくおしゃべりをして身の回りの情報交換の場にもなっています。現在は、フレイル予防体操・いきいき百歳体操・口腔体操をメインに実施しています。生活の中に体操習慣を取り入れて、ストップ・ザ・フレイルを目指しています。※フレイルとは・・・加齢とともに心身の活力が低下し、要介護となるリスクが高くなる状態



いきいき健康

○保健センター TEL 54-3120
○地域包括支援センター(悠友館) TEL 53-0526
○地域包括支援センター(保健センター内) TEL 53-0370

悠友館 TEL 53-0526 FAX 53-0526

筋トレマシンの利用方法

- ◆対象 町内在住の60歳以上の方
- ◆定員 1つの時間区分につき4人(先着申込順)
- ◆申込 悠友館に電話または窓口で申込み(初回利用時は講習あり)
- ◆予約 3月1日(金) 午前9時～1人につき、月8回まで
- ◆区分 ①午前9時～11時、②午前11時～正午
③午後1時～3時、④午後3時～4時、⑤午後4時～6時
※事業実施のため、毎週水・金曜日の時間区分③、④は利用不可
- ◆その他 来館前に血圧測定をお願いします。

アシタバ教室(パドル体操教室)

- ◆内容 イスに座ってできる軽運動
- ◆日時 3月5日(火)、19日(火)午前11時～正午(短縮等あり)
- ◆場所 荒川荘
- ◆申込 当日受付(定員：先着10人程度)
- ◆対象 町内在住のおおむね65歳以上の方
- ◆条件 ゆうゆう保健室で血圧計測をお願いします。



出前介護予防教室

開催場所	3月開催日
東野ふれあいセンター	水曜日 6日、13日
西部ふれあいセンター	金曜日 8日、15日、22日
南公民館	金曜日 1日、15日
北公民館	水曜日 13日

- ◆内容 健康・体力づくりのための軽運動
- ◆時間 午前10時～11時30分(短縮等あり)
- ◆対象 町内在住のおおむね65歳以上の方
- ◆申込 当日受付(定員：先着20人程度)
- ◆その他 来館前に血圧測定をお願いします。
健康・介護相談 3月13日 北公民館

体操教室

開催場所	3月開催日
悠友館 軽運動室	水曜日 6日、13日 金曜日 8日、15日、22日

- ◆内容 健康・体力づくりのための軽運動
- ◆時間 午前10時～11時30分(短縮等あり)
- ◆対象 町内在住のおおむね65歳以上の方
- ◆申込 当日受付(30人程度)
1人につき、月5回まで利用可能です。
- ◆その他 来館前に血圧測定をお願いします。

ゆうゆう保健室(健康相談)

- ◆内容 保健師による血圧測定
- ◆日時 3月5日(火)、19日(火)午前10時～11時30分
- ◆場所 荒川荘 ※申込不要
- ◆対象 町内在住のおおむね65歳以上の方

地域包括支援センター

TEL 53-0370

地域包括支援センターは、介護・医療・保健・福祉などの側面から高齢者を支える「総合相談窓口」です。保健センター内にあり、専門職員が相談を受け付けています。主に4つの業務を行っています。



このほかに、認知症総合支援事業（認知症の早期発見と適切なケアにつなぐ業務）等もあります。

よしみ認知症あんしんプロジェクト

認知症当事者・支援者連絡会「吉見町チームオレンジ」活動紹介

～温かく優しさで満ちた町を目指して～

2月8日(木)悠友館にて、「認知症講演会」を開催し、59名の参加がありました。

埼玉森林病院・精神科医の小松真二先生を講師に迎え、「認知症の基礎知識と予防」をテーマに、お話をいただき、正しい理解を共有することができました。

参加者からは、「今回の学びをもとに認知症予防に努めたい」「先生と直接お会いでき、温かなお人柄を知れ、今後は安心して相談できます」等の感想をいただきました。

小松先生は、町の認知症初期集中支援チーム担当医として、毎月第3水曜日に個別相談ができます。（予約制）。相談をご希望の方は、地域包括支援センターへお問い合わせください。



認知症サポーター養成講座

町では、集会所、職場および学校等に講師が出向いて、認知症の方への理解や接し方について学ぶ初級的な講座を実施しています。受講後には、認知症サポーターの証としてオレンジリング（腕輪）をお渡しします。

- ◆時間 1時間程度（受講料無料）
- ◆対象 10人以上の団体
- ◆会場 個人宅以外（ご用意できない場合は応相談）
- ◆申込 開催希望日（第3希望まで）



ほっとすぺーす（介護のつどい・認知症カフェ）

介護の「しんどさ」を吐き出して、気持ちを軽くしてみませんか。お話ししたくない方は話さなくても大丈夫です。集うだけでも同じ思いを抱える“仲間”に出会えるかもしれません。

- ◆日時 3月18日(月) 午後1時30分～午後3時（予約不要 出入り自由）

- ◆場所 悠友館 会議室
- ◆対象 介護されている方や介護に関心がある方、認知症の方とご家族等



認知症ケア相談室（電話相談）

相談内容などの個人情報を守られますので、安心してご利用ください

場所	電話番号	日時
特別養護老人ホーム常磐苑	TEL53-2333	毎週月～土曜日 午前10時～午後4時
ケアハウスよしみの	TEL54-5544	毎日 午前10時～午後4時
地域包括支援センター	TEL53-0370	毎週月～金曜日 午前8時30分～午後5時15分

認知症簡易チェックサイト

認知症は誰でもかかる可能性のある身近な病気で、早期発見や早期治療が大切です。

『認知症簡易チェック』はスマートフォン等で気軽にいつでも、認知症の状態についてチェックできます。右の二次元コードを読み取るか、町ホームページから「認知症簡易チェック」でご検索ください。



保健センター TEL 54-3120

内：内科 外：外科 小：小児科 心：心臓内科 眼：眼科
 循：循環器内科 呼：呼吸器内科 胃：胃腸科 皮：皮膚科
 アレ：アレルギー科 産：産婦人科 肝：肝臓内科
 整：整形外科

- ◆3月の在宅当番医 診療時間 午前9時～午後5時
- 3月20日（祝・水） 瀬川病院（内、外） 小川町大塚30-1 72-0328
- ◆日曜日に診察している医療機関
- たばた小児科（小、アレ、内） 54-8822 8時45分～12時 吉見町久米田616-8
- 辻順順医院（内、小） 23-9045 9時～正午 東松山市新郷29-3
- 横山内科循環器科医院（内、心、循） 24-3225 9時～正午 東松山市上野本132-6
- 中澤医院（内、小、皮） 22-0710 8時30分～正午 東松山市本町2-3-11
- 樺澤内科医院（内、循、呼、小） 23-5813 9時～正午 東松山市松山町1-1-10
- いちごクリニック（内、小、胃、アレ） 36-1115 9時～正午 15時～16時30分 東松山市東平1889-1 ※新患および5年以上の受診歴なしの方は受付していません
- 柳澤医院（内、胃、肝） 72-0024 9時～正午 第1,3,5週のみ 小川町大塚21-7
- 新井眼科クリニック（眼） 74-1711 9時～正午 15時～18時 小川町大塚907-1
- 木下医院（内、外、小） 72-0375 9時～正午 15時～17時 小川町大塚660

（注意）診療時間の変更や臨時休診することがあります。必ず事前に電話相談のうえ受診してください。

フッ素塗布事業（3月）

実施日	対象者
3月5日(火)	令和3年1・2月、令和4年1・2月生まれ
3月8日(金)	令和4年5・6月生まれ

- ◆受付 午後1時15分～1時45分
- ◆場所 保健センター
- *注意 前回のフッ素塗布から2～4か月の間隔を空けてください。申し込みは不要です。指定された日に都合がつかない方は、前後の健診日に変更して受けることができます。

令和6年度各種健（検）診

詳細については、『令和6年度吉見町各種健（検）診のご案内』をご覧ください。

◆申込～受診までの流れ

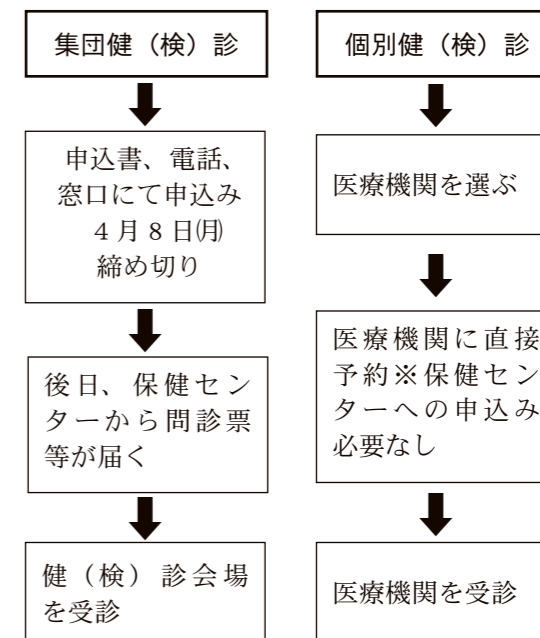

- ◆申込 吉見町保健センター 吉見町下細谷1212番地 電話54-3120

- ◆前年度との変更点 個別検診は、保健センターへの申込みが廃止となりました。各種がん検診の診断票も医療機関に常置（一部の医療機関を除く）していますので、直接、受診する医療機関へ予約の連絡をしてください。

「こころの体温計」試してみませんか

3月は自殺対策強化月間です。最近、こころや体の疲れを感じていませんか？ 多かれ少なかれ、悩みは誰にでもあるものです。ストレスがたまり、自分でも気づかないうちにこころが風邪をひいているかもしれません。

「こころの体温計」は携帯やパソコンを利用して、簡単な質問に答えることでストレス度や落ち込み度を自分でチェックできるものです。



子ども予防接種週間

3月1日～7日は「子ども予防接種週間」です。子どもが生まれたときに持っている病気に対する抵抗力（免疫）は、成長とともに失われます。そのため、子ども自身で免疫をつける必要があります。それに役立つのが、予防接種です。公費で接種できる定期予防接種には接種期限があります。この機会に母子健康手帳を見て、お子さんの接種状況を確認しましょう。



生涯学習

だより

教育委員会生涯学習課

- 生涯学習係(町民体育館内) TEL 54-8311
- 文化財係(埋蔵文化財センター内) TEL 54-9111
- 図書館係(ぶらっとよしみ内) *TEL 54-1517
- 生涯スポーツ係(町民体育館) *TEL 54-5625
- 町民会館係(フレサよしみ) *TEL 53-1331
- 公民館係(ぶらっとよしみ内) *TEL 54-1517

*月曜日は休館

図書館 図書館係 TEL 54-1517

図書館ツアー

- ◆日時 3月17日(日) 午後1時30分～午後2時30分
- ◆内容
 - プチ分類講座 図書の分類方法を説明します。
 - 施設見学 施設の利用案内や普段入ることができない書庫等に入ることができます。
 - POP作り体験 おすすめ本を紹介するカードを作成します。作ったPOPは図書館で掲示します。
- ◆対象 子どもから大人まで
- ◆定員 5名程度(先着順)
- ◆申込 図書館カウンターまたは電話で申込み



公民館 公民館係 TEL 54-1517

歩け歩け大会

- ◆日時 3月24日(日) 午前8時30分～ ※小雨決行(判断が難しい場合:当日午前7時30分～8時に担当まで)
- ◆集合 東公民館
- ◆行程 埼玉県衛生研究所・さくら堤公園方面 約6.6km
- ◆持ち物 飲み物、帽子

体育館 生涯スポーツ係 TEL 54-5625

トレーニング器具講習会

- ◆日時 3月24日(日) 午前10時
講習会実施中は、一般利用不可
- ◆場所 町民体育館 トレーニングルーム
- ◆内容 1時間程度の器具取り扱い説明
- ◆服装 運動のできる服装、体育館シューズ
※トレーニングに適さない服装の場合は受講できません。
- ◆対象 高校生以上(1回につき7人まで)
- ◆申込 生涯スポーツ係に電話

フレサよしみ 町民会館係 TEL 53-1331

フレサよしみサポーター募集

- フレサよしみサポーターは、フレサ自主事業開催時に来館者が快適に過ごせるよう、ホールスタッフとして公演をスムーズに進行させるための大変重要な役割を担っています。来館者のみなさんと接する笑顔の素敵なボランティア「サポーター委員」を募集します。
- ◆活動内容 主に土日の日中、夜間の場合もあります。フレサ自主事業当日の運営スタッフ(チケット確認、お客様の誘導、喫茶室の運営など)、館内外の美化サポート ほか
 - ◆募集人数 15人程度
 - ◆応募条件 20歳以上の方
 - ◆応募用紙 町民会館窓口または町ホームページで入手
 - ◆募集期間 3月31日(日)まで
 - ◆応募方法 次のいずれかで応募用紙を提出
 - 郵送 〒355-0119 吉見町大字中新井508 吉見町教育委員会生涯学習課町民会館係 あて
 - 持参 町民会館窓口 ※休館日を除く午前8時30分～午後5時
 - FAX 0493-54-8733

新着図書案内

- ◆ホームページ 右記二次元コードを読み取り
- ◆開館時間 火曜～日曜日 午前9時～午後6時



今月の特集 芥川賞/直木賞特集、読売文学賞特集、卒業する人に贈る本

一般書



ちっちゃくてかわいい手のひらサイズのあみぐるみ
ブティック社

働く車、サルやウサギ、ぶつくりほつぺの動物たち…。飾って楽しいものからベビーの初めてのお友だち、キッズのおもちゃにピッタリのものまで、小さくてかわいいあみぐるみの編み方を紹介。水遊びに最適なアイテムも収録する。

児童書



答えは旅の中にある
小手鞠 るい

3月の春休み、エレナはテキサス州エルパソからニューヨーク州ウッドストックへ、道生はウッドストックからエルパソへ。ふたりの旅にはどんな出会いがあったのか。ふたりの見つけた「答え」とは？

新しく入った本を紹介します!

一般書

生命の時間図鑑
注文に時間がかかるカフェ
柑橘のお菓子づくり
世界で1番かわいいお菓子
体のトリセツ
自分以外全員他人
私が鳥のときは
令和ブルガリアヨーグルト
FICTION
その世とこの世

ヘレン・ピルチャー
大平 一枝
今井 ようこ
こぐまたん
渡邊 眞理
西村 亨
平戸 萌
宮木 あや子
山下 澄人
谷川 俊太郎

児童書

石は元素の案内人
こども防犯サバイバル1
ビジュアル図鑑ドラゴン
アインシュタインをすくえ!
図書館のぬいぐるみかします
海辺の村のパン屋
いっぱいもうと
でんしゃでおでかけ
さいこうにさいこうのプレゼント
ねえねえ、きょうのおはなしは…

田中 陵二
国崎 信江
健部 伸明
コーネリア・フランツ
シンシア・ロード
ポーラ・ホワイト
ネジメ ショーイチ
ケツク ヒデキ
ペトル・ホラチェック
大塚 勇三再話・訳

令和6年度スポーツ安全保険 (公財) スポーツ安全協会埼玉県支部 TEL 048-779-9580

- ◆スポあんネット
(公財) スポーツ安全協会では、インターネット加入依頼システム「スポあんネット」を通じて、2月中旬から令和6年度スポーツ安全保険の加入を受け付けています。従来の加入依頼書での受付は行っていません。
- ◆保険期間 令和6年4月1日～令和7年3月31日
- ◆申請方法 スポーツ安全協会のホームページ上の「スポあんネット」から申請
<https://www.spokyo.jp/spoannet.html>
- ◆対象団体 スポーツ活動や文化活動などを行う4人以上の団体
- ◆保険対象 団体管理下での活動中(国内)やその往復中の事故など
- ◆掛金 高校生以上の個人活動も補償対象になるCW・BW区分が新しくできました。
- 中学生以下 A1区分 800円・AW区分 1,450円・D区分 11,000円
- 高校生以上64歳以下 C区分 1,850円・CW区分 4,850円
- 65歳以上 B区分 1,200円・BW区分 5,000円
A2区分 800円・D区分 11,000円
- ◆補償内容 傷害保険・賠償責任保険・突然死葬祭費用保険

スポあんネットで検索



みんなの伝言板

- Message Board -

税務会計課からのお知らせ

●休日納税・納税相談窓口●

3月31日(日)

※毎月最終日曜日です。

午前8時30分～正午

役場1階税務会計課窓口

●税務会計課管理徴収係

TEL 54-5029

コンビニでも納付できます。

※PayB、PayPay、LINE Pay d払い、auPAYでの納付も可能です。

納期内の納付をお願いします!

◎町税の納付は便利な口座振替をおすすめします。

お知らせ

春の全国火災予防運動

◎比企広域消防本部予防課 TEL 23-2268

◆全国統一防火標語

火を消して 不安を消して つなぐ未来

◆住宅防火 いのちを守る10のポイント【4つの習慣】

○寝たばこは、絶対にしない、させない

○ストーブの周りに燃えやすいものを置かない

○こんろを使う時は火のそばを離れない

○コンセントはほこりを清掃し、不要なプラグは抜く

【6つの対策】

○火災の発生を防ぐために、ストーブやこんろ等は安全装置の付いた機器を使用する

○火災の早期発見のために、住宅用火災警報器を定期的に点検し、10年を目安に交換する

○火災の拡大を防ぐために、部屋を整理整頓し、寝具、衣類およびカーテンは、防災品を使用する

○火災を小さいうちに消すために、消火器等を設置し、使い方を確認しておく

○お年寄りや身体の不自由な人は、避難経路と避難方法を常に確保し、備えておく

○防火防災訓練への参加、戸別訪問などにより、地域ぐるみの防火対策を行う

◆備えよう住宅用火災警報器

住宅用火災警報器は10年を目安に交換をおすすめします。

お知らせ

防火ポスター展示会

◎比企広域消防本部予防課 TEL 23-2268

火災予防をテーマに描いた小学4年生の入選作品を展示します。

◆日時 3月1日(金)～7日(木)

(開館時間内)

◆会場 吉見町図書交流館

お知らせ

埼玉西部地域消防指令センター運用開始

◎比企広域消防本部指令課 TEL 23-2266

西部地域の4消防本部(埼玉西部、坂戸・鶴ヶ島、比企広域、西入間広域)令和6年4月1日から、消防指令業務を1箇所の指令センターに集約し、隣接する地域の災害にも、迅速に連携して対応できるようになります。

119番(緊急通報)の

かけ方は今までと変わりません

◆災害情報案内 050-1808-9199

◆災害情報(メール配信サービス)

右記QRコードか下記登録アドレスより事前登録ください。

登録用メールアドレス

【login@saiseikyodo-city.mailio.jp】

お知らせ

求人企業合同面接会

◎埼玉県雇用対策協議会 TEL 048-647-4185

◆日時 3月8日(金)

午後1時～午後4時

◆会場 大宮ソニックシティビル4階

◆対象 令和6年3月、令和7年3月大学・短大・専門学校卒業予定の方、既卒3年以内の方、

◆履歴書 複数枚持参(会場でコピー可)

◆参加企業

2週間前から協議会

ウェブサイトに掲載

相談

行政書士相談会(無料)

◎太田 TEL 53-4301

◆日時 3月21日(木)

午後2時～4時

◆会場 吉見町勤労福祉センター

会議室

◆内容 相続遺言、贈与、許認可など

◆申込 上記担当者まで

◆相談員 埼玉県行政書士会東松山支部所属行政書士

募集

大東文化大学オープンカレッジ

◎大東文化大学・地域連携センター

TEL 31-1534

誰でも学べる教養・歴史・芸術・健康語学などの約60講座を開講します。

◆期間 令和6年5月～7月

◆会場 大東文化大学(大東文化会館、東松山キャンパス、オンライン)

◆対象 どなたでも

◆費用 無料～有料

(講座による)

◆申込 3月21日(木)～

4月2日(火)

(先着順)



募集

小・中学生のためのバレーボール教室

◎スマイルJスポーツ少年団

原山 TEL 090-6043-4859

◆日時 3月24日(日) 午前10時～正午
受付 午前9時45分～

◆会場 吉見町民体育館

◆対象 吉見町(近隣も可)在住の小・中学生男女問わず

◆持ち物 運動できる服装

室内シューズなど

◆主催 スマイルJスポーツ少年団

◆申込 上記事前連絡のほか、当日参加も歓迎

募集

国税専門官(国家公務員)

◎関東信越国税局人事第二課試験係

TEL 048-600-3111

◆概要 国税局や税務署において、税のスペシャリストとして働く国税専門官(国家公務員)を募集します。

◆試験区分 国税専門A(法文系)、国税専門B(理工・デジタル系)

◆受験資格 ①平成6年4月2日～平成15年4月1日生まれの人、②平成15年4月2日以降生まれの人で次に掲げる者

(1)大学(短期大学を除く。以下同じ。)を卒業した者および令和6年3月までに大学を卒業する見込みの者、(2)人事院が(1)に掲げる者と同等の資格があると認める者

◆試験日 第1次:5月26日(日) 第2次:6月24日(月)～7月5日(金)のうちいずれか第1次試験合格通知書で指定する日時

◆申込 <https://www.jinji-shiken.go.jp/juken.html>

◆受付期間 2月22日(木)午前9時～3月25日(月)(受信有効)

募集

硬式テニス教室

◎吉見総合運動公園 TEL 54-4701

テニスを基礎から習う教室を行います。自然に囲まれたテニスコートで経験が少なくレベルアップしたい方に丁寧に指導します。

◆日時 4月～10月(土曜日 毎月2回) 午前9時30分～11時30分(雨天中止)

◆対象 シニアの方(50歳以上)で中級者(練習試合ができるレベル)

◆定員 16名(申込み順)

◆費用 1,000円/回

(保険代を含む)



イベント

親子で体を動かして学べるテーマパーク

◎JOYLIFE!! 運営実行委員会 TEL 25-1120

終日フリーパス(1,200円)で人気遊具ボーンレンド&ダンボールルームが遊び放題!駐車場無料。

◆日時 3月9日(土)、10日(日)、23日(土)、24日(日) 午前10時～午後4時

◆会場 amazing college

(吉見百穴 川向い)



イベント

ストロベリー&ピンゴウォーク in 横瀬町

◎地域活性化起業人(株)温泉道場

TEL 080-2642-6720

横瀬町で開催されるハイキングイベントに吉見町民の皆さんを招待します。地域の事業者によるワンハンドグルメリをお楽しみいただけます。

◆日時 3月17日(日)

吉見百穴大駐車場

集合 午前9時30分

解散 午後3時頃

マイクロバスによる送迎

◆内容 横瀬町民会館駐車場スタート

花咲山公園～寺坂棚田等2時間程度のウォーキング

◆定員 10名(申込み順)

◆持ち物 歩きやすい服装、飲み物等

◆費用 無料

(現地での昼食代等は自己負担)

◆その他 吉見町スポーツ推進委員も

◆申込 3月1日(金)から

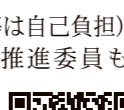

今月の相談

◆法律相談(※要予約)

◎自治財政課相談係 TEL 54-1515

○日時 3月13日(木)

午後1時30分～4時30分

○場所 役場3階小会議室

◆行政相談

◎自治財政課相談係 TEL 54-1515

○日時 3月21日(木)午前9時～正午

○場所 役場3階小会議室

◆心配ごと相談

◎社会福祉協議会 TEL 54-5228

○日時 3月19日(火)、26日(火)

午前10時～午後3時

○場所 社会福祉協議会相談室

(福祉会館内)

◆教育相談

◎教育相談室 TEL 54-1752

○日時 毎週月～金曜日

午前9時30分～午後3時30分

○場所 町民体育館2階 教育相談室

※電話相談は随時受付、面接相談は電話でお申し込みください。

◆消費生活相談

◎東松山市消費生活センター

TEL 21-1414

○日時 月～金曜日

(祝日・年末年始を除く)

午前10時～正午

午後1時～3時30分

○場所 東松山市役所本庁舎2階

(東松山市松葉町1-1-58)

◆救急電話相談

◎#7119 または ◎TEL048-824-4199

お医者さんに行くべきか迷った場合の相談に対応する医療機関の案内を24時間365日実施しています。

今までもどおり、以下の電話番号でも相談することができます。

○小児救急電話相談 ◎#8000

または◎TEL048-833-7911

◆虐待通報ダイヤル

24時間365日対応◎#7171ダイヤル

県では、児童、高齢者、障がい者に対する虐待を通報する窓口として、虐待通報ダイヤルを開設します。詳細は、

県ホームページをご覧ください。



分けて 減らそう 燃やせるごみ

燃やせるごみ（可燃ごみ）を減らすことは、焼却による二酸化炭素排出削減によりカーボンニュートラルに資するとともに、焼却施設（埼玉中部環境保全組合）への負担金の削減や資源化を図ることにつながります。

■燃やせるごみの組成を知ろう■ 埼玉中部環境センター ごみ質組成分析より（令和4年度）

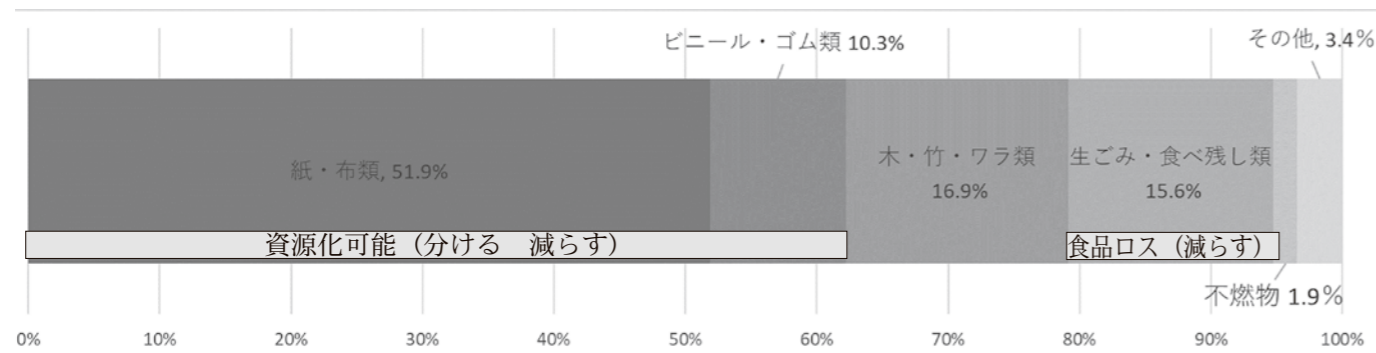

■吉見町の現状と目標■

人口は減少傾向にあるものの、燃やせるごみの排出量は「横ばい」です。また、家庭から出されるごみのうち、燃やせるごみは約65%を占めています。

町では、令和14年度までに令和3年度基準で22%削減することを目標としています。

燃やせるごみ量 (t)

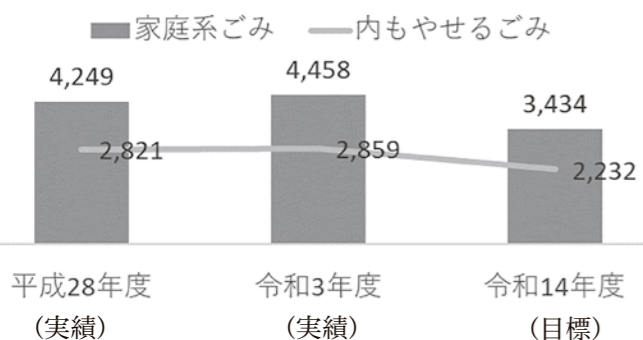

■分ける■

①「雑がみ」を燃やしていませんか？

燃やせるごみのうち、ほぼ半分が紙類・布類です。燃やさずに再資源化することで、貴重な財源にもなり、燃やすコスト、排出される二酸化炭素が削減できます。できるだけ、衣類・紙類（段ボール、新聞紙、紙パック、雑誌・雑がみ）は資源として分けてください。

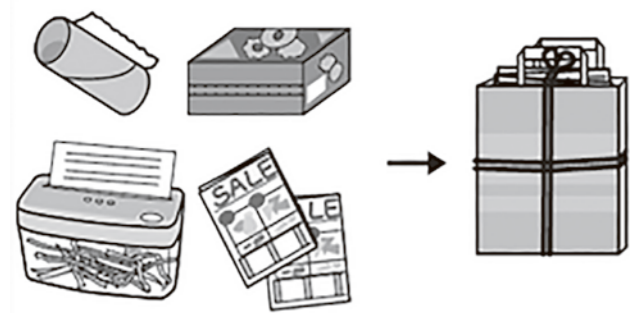

②プラスチック類を燃やしていませんか？

プラマーク表示のあるものを燃やせるごみとして出していませんか。容器包装類として分けることで、資源としてリサイクルされます。

注意1 お菓子の袋などは、食べかすなどを払い落とす。
2 汚れているものは、軽くすすぎ水を切る。

■減らす■

①生ごみはひとしぼり（水切り）

生ごみの約80%は水分です。水切りネットなどを使って水切りをすれば、ごみの重さは半分程度に減らすことができます。

②食べきれないだけ買おう（食品ロス）

食品ロスの約半数は、家庭から排出されています。せっかく購入した食品の一部をムダに捨てているということです。「食品ロスを減らす」ことは、燃やせるごみを減らすとともに、食費の無駄遣いを防ぐことにもなります。

食品ロスを減らすコツは3つの「ない」。

「買いすぎない、作りすぎない、食べ残さない」
できることから始めてみましょう。

③ごみになるものをもらわない

ごみを減らすためには、ムダなもの（ごみになるもの）を買わない・もらわないことが大切です。「レジ袋」は断りマイバッグを活用する。自宅で食べる時は「スプーン」「箸」を断るなど、ごみになるものをもらわない工夫をしてみましょう。



よしみ町民文芸

選者 吉見町民文芸選考委員会

俳句 今月の季題 当季雑詠

梅が香やベンチに憩ふ老夫婦

評 ベンチに憩うご夫婦に、かつての自分を重ね微笑で眺め、梅の香りで祝してあり、眼ざしの温かい繊細かつ優美な句となりました。

評 最後の力を振り絞り襷を渡す駅伝大会の純粋で気高い選手の思いが、白い息で表現されており、スポーツ俳句の名句となりました。

寒晴や自由の窓を開けたまま

千両の赤光る朝八十半ば

静謐や注連縄匂う残り月

佐保姫や陽気に丘をスキップす

野仏の見つめる先に初日出

風花をぼんやり観てる窓辺猫

寒暁や配達員のバイク音

短歌 元日の地震の猛威能登おそふ神の心意に惑ふ幾日

評 元日から震災のニュース、テレビに釘付けで、とんでもない年明けになった。神にも仏にも一日も早い復興を作者ともども祈りたい。

評 近所の方々のカラオケ会、楽しく賑やかに過ごされている様子が浮かぶ。よく笑い歌う事は健康の一助となる。継続を願う。

枯れ枝に止まりて嘴夕つ日に向けて首ふる数羽のからす

元日に震災おそひく能登のさま雑煮の箸おきテレビに見入る

新年に古き御札を菩提寺におさめて拝む家族の健康

小粒でも数多実りし蜜柑食ぶ一日二、三個風邪の予防に

庭師剪る大王松を壺に活く千両添へて元朝迎ふ

双耳峰くつきり見ゆる筑波嶺のポンポン山に初日を拝む

元日から北陸能登は大地震箱根駅伝の青学救い

久保田新田 津田美代子

い

わ

を

六ノ谷 外山輝雄
成城台 中村静美
地頭方 木ねづみ
前山 田中秀作
前山 青木雄二
中曾根 秋場和江
前山 中島よし子

田 甲 高尾南江

田 甲 小井川辰夫

丸 貫 堀口幸夫

丸 貫 小井川敏子

田 貫 内野静枝

田 貫 松本首次

南 吉見 河野佐紀子

田 吉見 とやてるき

田 吉見 松本その

- 提出方法 郵送またはFAX
- 季題（俳句） 5月号 当季雑詠
- 応募期限 毎月25日まで
- ◆注意事項
- 俳句部門 5・7・5を基本形とし、季語がある作品
- 短歌部門 5・7・5・7・7を基本形とした作品
- 英語表記 縦書きで掲載するため不可。カタカナは可
- ※選考委員が応募者の了承を得たうえ、作品を修正する場合があります。

総務課広報聴係 TEL 54-1514 FAX 54-4200

運転免許更新などの手数料支払いは 現金が使えません 東松山警察署 TEL 25-0110

令和6年1月以降、鴻巣免許センターなどで運転免許証の交付、運転免許証の更新、運転技能検査などの申請手数料について、原則、現金での支払いができません。申請などの際には、あらかじめキャッシュレス決済手段（クレジットカード、電子マネー及びコード決済）をご用意ください。



埼玉県警察

埼玉県

支払方法	決済ブランド
クレジットカード デビットカード	Visa Mastercard ※使用可能なブランドは左記のみとなります。あらかじめご了承ください。※Jデビットはご利用になれません。
電子マネー	nanaco, WAON, 楽天Edy R Edy
交通系 電子マネー	Kitaca, Suica, PASMO, TOICA, manaca, ICOCA, SUGOCA, nimoca, はやかけん (※PiTaPaはご利用になれません。)
コード決済 (スマートフォン)	PayPay, auPAY, 楽天ペイ, d払い

3月の防災行政無線定時（夕方）放送は午後4時45分です！
3月の見守り放送は東第二小学校が担当します。

3 MARCH 弥生 (やよい) 月行事カレンダー

行事については、各機関にお問い合わせください。



町の花 きく



町の木 けやき



町の鳥 ひばり

日 SUN	月 MON	火 TUE	水 WED	木 THU	金 FRI	土 SAT
					1 ② 出前介護予防教室 (南公民館) 10:00 ~	2 ② 早春の朗読会 14:00 ~
3 悠	4 公図体ヲ荒	5 啓蟄 ② ゆうゆう保健室・アシタバ教室 10:00 ~ (荒川荘) ③ 3歳児健診 (R2 ⑦⑧生)	6 ② 出前介護予防教室 (東野ふれあい) 10:00 ~	7	8 ② 出前介護予防教室 (西部ふれあい) 10:00 ~ ③ 2歳児歯科健診 (R3 ⑦⑧生)	9
10 悠	11 公図体ヲ荒	12	13 ④ 法律相談 (自治財政課) 13:30 ~ 16:30 ※要予約 ② 出前介護予防教室 (東野ふれあい) 10:00 ~ ③ 出前介護予防教室 (北公民館) 10:00 ~	14 ④ マイナンバーカード 臨時窓口 (町民健康課) 17:15 ~ 19:00	15 ② 出前介護予防教室 (西部ふれあい) 10:00 ~ ③ 出前介護予防教室 (南公民館) 10:00 ~	16
17 悠	18 公図体ヲ荒	19 ② ゆうゆう保健室・アシタバ教室 10:00 ~ (荒川荘) ④ 心配ごと相談 10:00 ~ 15:00	20 春分の日 悠	21 ④ 行政相談 (自治財政課) 9:00 ~ 12:00 荒	22 ② 出前介護予防教室 (西部ふれあい) 10:00 ~	23
24 悠	25 公図体ヲ荒	26 ④ 心配ごと相談 10:00 ~ 15:00	27	28 図	29	30
31 悠						

- ④ 吉見町役場 TEL 54-1511(代)
 - ⑤ 町民体育館 TEL 54-5625
 - ⑥ 保健センター TEL 54-3120
 - ⑦ フレサよしみ(吉見町民会館) TEL 53-1331
 - ⑧ 悠友館 TEL 53-0526
 - ⑨ 埋蔵文化財センター TEL 54-9111
 - ⑩ 地域包括支援センター TEL 53-0370
 - ⑪ 社会福祉協議会 TEL 54-5228
 - ⑫ 中央公民館 TEL 54-1517
 - ⑬ 老人福祉センター荒川荘 TEL 54-4768
 - ⑭ 図書館 TEL 54-1517
- 悠図体ヲ荒 … 施設休館日**

吉見町の人口と世帯 令和6年2月1日現在

人口	男 9,000 (-16)	12月中における
	女 8,834 (-9)	出生 4 (+1)
計	17,834 (-25)	転入 50 (+28)
世帯	7,921 (-3)	転出 48 (+22)

()内は前月対比

発行・編集

吉見町役場総務課
〒355-0192 埼玉県比企郡吉見町大字下細谷 411 番地
TEL 0493-54-1511(代表) FAX 0493-54-4200
ホームページ <https://www.town.yoshimi.saitama.jp/>

■町HP

■公式Facebook

■公式X(旧Twitter)

■公式LINE

■防災無線放送



◇電話で再確認!!
TEL 0493-81-6789

◇メールで登録!!
yoshimi@b.bme.jp